Lust und Transformation: Die Reise eines Junes Mädchens

PHILIPP LINDNER

INHALTSVERZEICHNIS

Kapitel 1: Das Geheimnis des Wandels **3**

1.1 Junes innere Sehnsucht nach Transformation entfaltet sich. 3

1.2 Die Natur offenbart die Farben ihrer Wünsche. 5

1.3 Ein mystischer Wald erscheint im Dämmerlicht. 6

Kapitel 2: Magie des Unbekannten **10**

2.1 June betritt den verzauberten Wald voller Wunder. 10

2.2 Magische Wesen enthüllen ihre tiefsten Geheimnisse. 12

2.3 Ein verlockendes Versprechen: Was wird es kosten? 14

Kapitel 3: Der Preis der Sehnsüchte **17**

3.1 Junes innere Konflikte beginnen, sich zu zeigen. 17

3.2 Die Freundschaft mit Lena wird auf die Probe gestellt. 19

3.3 Zweifel untergraben Junes Entschlossenheit zur Veränderung. 20

Kapitel 4: Schatten der Kindheit **24**

4.1 Erinnerungen aus der Vergangenheit kehren zurück. 24

4.2 June kämpft gegen ihre tiefsten Ängste. 26

4.3 Ein unerwartetes Treffen eröffnet neue Perspektiven. 28

Kapitel 5: Der Pfad zur Selbstliebe **31**

5.1 June lernt, ihre Unvollkommenheiten zu akzeptieren. 31

5.2 Magische Wesen lehren die Kraft des Loslassens. 33

5.3 Ein entscheidender Moment der Erkenntnis steht bevor. 34

Kapitel 6: Die Wahl der Veränderung **38**

6.1 June steht vor der Entscheidung: Wandel oder Akzeptanz? 38

6.2 Die Beziehung zu Lena erreicht einen kritischen Punkt. 40

6.3 Ein Rückschlag zwingt sie zur tiefen Reflexion. 42

Kapitel 7: Der Weg zur inneren Heilung **45**

7.1 June beginnt, die Lebenslektionen zu begreifen. 45

7.2 Die Natur spiegelt ihre innere Transformation wider. 47

7.3 Ein neuer Anfang wird greifbar, doch Zweifel bleiben. 48

Kapitel 8: Rückkehr zur eigenen Identität **52**

8.1 June trifft eine endgültige Entscheidung über sich selbst. 52

8.2 Die Lektionen des Waldes hallen in ihrem Herzen. 52

8.3 Ein Ausblick auf die Zukunft: Veränderung als Lebensweg. 55

1
Das Geheimnis des Wandels

1.1 Junes innere Sehnsucht nach Transformation entfaltet sich

Wenn die Dämmerung über das kleine Dorf hereinbricht und die Welt in sanfte Schatten taucht, wandert June durch die blühenden Wiesen, umgeben von sanften Hügeln. Der Wind bringt den süßen Duft von Wildblumen und frisch gemähtem Gras zu ihr, während die letzten Sonnenstrahlen den Himmel in ein warmes Gold verwandeln. In diesen kostbaren Momenten pulsiert eine tiefe Sehnsucht in ihrem Herzen – das Verlangen nach Veränderung, nach einer Transformation, die sie von den Fesseln ihrer Ängste befreien könnte.

Die Natur um sie herum spiegelt ihre inneren Kämpfe wider. Die sanften Klänge der Vögel, die in den Bäumen singen, vermischen sich mit dem leisen Rascheln der Blätter, als wolle die Welt sie ermutigen, den ersten Schritt in eine neue Realität zu wagen. June schließt die Augen und lässt sich von den Geräuschen umarmen, während sie in ihren Träumen versinkt. In diesen Träumen fliegt sie über die Hügel, ihre Ängste hinter sich lassend, und fühlt sich frei wie der Wind, der durch die Baumkronen weht.

Doch die Freiheit, die sie in ihren Träumen empfindet, steht im krassen Gegensatz zu den Ketten, die sie in der Realität spürt. Bilder von Freiheit und Wandel durchziehen ihre Gedanken, während sie über die Möglichkeiten nachdenkt, die vor ihr liegen. Sie sieht sich selbst in einem anderen Leben, einem Leben, in dem sie nicht von den Erwartungen anderer gefangen ist, sondern diejenige, die sie wirklich sein möchte. Doch die Frage bleibt: Wie kann sie diesen Traum verwirklichen? Ist sie bereit, die Risiken einzugehen, die mit der Suche nach Veränderung verbunden sind?

Diese innere Unruhe wird von der Schönheit der Natur verstärkt, die sie umgibt. Die Farben der Blumen scheinen lebendiger, die Geräusche der Natur klingen harmonischer, und jeder Atemzug erfüllt sie mit einer Mischung aus Hoffnung und Angst. Sie erkennt, dass die Natur nicht nur ein Spiegel ihrer Wünsche ist, sondern auch ein Ort, an dem sie ihre innersten Gefühle erforschen kann. Während sie durch die Wiesen wandert, sieht sie, wie die Farben der Blumen in verschiedenen Nuancen erblühen – jede Farbe erzählt eine Geschichte, jede Blume ein Geheimnis.

June fragt sich, ob sie jemals die Veränderung erreichen kann, die sie sucht. Ihre Gedanken schweifen zu Lena, ihrer besten Freundin, die sie oft an die Grenzen ihrer eigenen Wünsche bringt. Lena hat eine andere Sicht auf die Welt, eine, die in der Sicherheit des Bekannten verwurzelt ist. Diese Unterschiede beginnen, eine Kluft zwischen ihnen zu schaffen, und June spürt, wie die Unsicherheit in ihr wächst. Wird Lena verstehen, dass Junes Streben nach Veränderung nicht bedeutet, dass sie die Freundschaft gefährdet? Oder wird sie die Veränderungen als Bedrohung empfinden?

Die Fragen, die June quälen, werden von der sanften Melodie der Natur umhüllt. Der Wind weht durch ihr Haar, und sie fühlt sich, als würde die Welt sie auffordern, mutig zu sein. In diesem Moment beschließt sie, dass sie die Schönheit der Natur als Inspiration nutzen wird, um ihre innere Transformation zu suchen. Sie will nicht länger in der Unsicherheit verharren, sondern die Schritte wagen, die notwendig sind, um ihre Träume zu verwirklichen.

Doch während sie diese Entschlossenheit in sich aufbaut, bleibt ein Gefühl der Angst zurück. Was, wenn die Veränderung nicht das bringt, was sie sich erhofft? Was, wenn sie die Menschen, die sie liebt, verliert? Diese Gedanken nagen an ihr, während sie weiter durch die Wiesen streift. Die Dämmerung senkt sich, und die ersten Sterne beginnen am Himmel zu funkeln, als ob sie ihr Mut zusprechen wollen.

June weiß, dass sie an einem Wendepunkt steht. Die Entscheidung, die sie treffen muss, wird nicht nur ihr eigenes Leben beeinflussen, sondern auch das von Lena und all den Menschen um sie herum. Die Schönheit der Natur um sie herum wird zu einem Symbol für die Veränderung, die sie anstrebt, und gleichzeitig zu einem ständigen Erinnerungsstück an die Herausforderungen, die sie erwarten. Mit jedem Schritt, den sie macht, wird ihr Wunsch nach Transformation stärker, und sie spürt, dass der mystische Wald, den sie in der Ferne sieht, der Schlüssel zu ihrer Freiheit sein könnte.

In diesem Moment, zwischen Licht und Dunkelheit, zwischen Hoffnung und Angst, beginnt June zu begreifen, dass der Weg zur Selbstentdeckung nicht einfach sein wird. Aber sie ist bereit, sich der Herausforderung zu stellen. Denn tief in ihrem Herzen weiß sie, dass die Suche nach Veränderung der erste Schritt zu dem Leben ist, das sie sich immer gewünscht hat.

1.2 Die Natur offenbart die Farben ihrer Wünsche

Als June an diesem warmen Nachmittag durch die blühenden Wiesen ihres kleinen Dorfes schritt, umhüllte sie das sanfte Wesen der Natur wie eine liebevolle Umarmung. Die sanften Hügel, die das Dorf umschlossen, schienen in einem harmonischen Einklang mit ihren inneren Gedanken zu stehen. Jeder Schritt auf dem weichen Gras war wie ein sanfter Schlag ihres Herzens, der im Takt mit den Klängen der Natur schlug. Die Vögel sangen Lieder, die ihre Sehnsüchte nach Veränderung und Freiheit widerspiegelten, während der Wind durch die Bäume strich und ihr die Geheimnisse des Lebens zuflüsterte.

In diesen Momenten begann June, die Farben und Klänge der Natur als Spiegel ihrer inneren Wünsche zu interpretieren. Die leuchtenden Gelbtöne der Sonnenblumen erinnerten sie an die Freude, die sie verspürte, wenn sie an ihre Träume dachte. Die tiefen Blau- und Grüntöne der Bäume hingegen schienen die Ruhe und den Frieden darzustellen, nach denen sie sich sehnte. Sie entdeckte, dass jede Blume und jeder Baum nicht nur Teil der Landschaft waren, sondern lebendige Symbole ihrer Emotionen. Diese Erkenntnis erfüllte sie mit einer tiefen Verbundenheit zur Umwelt, die sie zuvor nie gespürt hatte.

Doch während sie diese Schönheit um sich herum wahrnahm, schlich sich auch eine wachsende Unruhe in ihr Herz. Würde sie jemals die Veränderung erreichen können, die sie so verzweifelt suchte? Diese Frage nagte an ihr, während sie die bunten Blumen betrachtete, die in voller Blüte standen. Es war, als ob die Natur ihr versicherte, dass Veränderung möglich war, doch gleichzeitig fühlte sie sich gefangen in einem Netz aus Zweifeln und Ängsten. Ihre innere Zerrissenheit spiegelte sich in den wechselnden Farben des Himmels wider, der von strahlendem Blau zu einem melancholischen Grau überging.

Inmitten dieser emotionalen Achterbahn wurde die Beziehung zu Lena komplizierter. Lena, die ihre beste Freundin und Vertraute war, schien Junes innere Kämpfe nicht vollständig zu verstehen. Oft bemerkte June, wie Lena sie besorgt ansah, als würde sie die Veränderungen in Junes Verhalten als Bedrohung empfinden. Diese Distanz, die sich zwischen ihnen aufbaute, schmerzte June. Sie wollte Lena nicht verlieren, doch gleichzeitig fühlte sie, dass sie sich weiterentwickeln musste, um die Person zu werden, die sie sein wollte.

Einmal, als sie zusammen am Fluss saßen, brach June schließlich das Schweigen. „Lena, ich fühle mich manchmal so verloren. Die Natur um uns herum ist so lebendig, und ich frage mich, ob ich jemals so lebendig sein kann.“ Lena sah sie an, ihre Augen spiegelten Verständnis, aber auch Besorgnis wider. „Ich verstehe, dass du dich verändern möchtest, aber ich habe Angst, dass du dabei vergisst, wer du bist. Was ist, wenn du dich so sehr veränderst, dass du mich verlierst?“

Diese Worte trafen June wie ein Schlag. Sie wollte Lena nicht verlieren, aber sie wusste auch, dass sie nicht einfach stillstehen konnte. „Ich will nicht vergessen, wer ich bin. Ich will nur herausfinden, wer ich sein kann“, antwortete sie, ihre Stimme zitterte vor Emotionen. In diesem Moment spürte sie die Kluft zwischen ihnen wachsen, und es wurde ihr klar, dass ihre Suche nach Veränderung auch die Dynamik ihrer Freundschaft beeinflusste.

Die Farben der Natur um sie herum schienen intensiver zu leuchten, als sie über ihre Ängste sprach. Die Blumen, die im Wind tanzten, schienen sie zu ermutigen, während die Bäume mit ihren knorrigen Ästen wie schützende Arme wirkten. Doch je mehr sie sich öffnete, desto mehr wuchs das Gefühl der Unsicherheit in ihr. Würde Lena sie weiterhin unterstützen, wenn sie den Weg der Transformation einschlug? Oder würde sie sich endgültig von ihr abwenden?

In den folgenden Tagen beobachtete June die Natur mit neuen Augen. Sie sah nicht nur die Farben, sondern spürte auch die Klänge und die Emotionen, die sie hervorriefen. Der Gesang der Vögel wurde zu einer Melodie ihrer Hoffnungen, während das Rauschen des Windes ihre Ängste forttrug. Doch die Fragen blieben: Würde sie die Veränderung erreichen, die sie suchte? Und was würde das für ihre Freundschaft mit Lena bedeuten? Diese Ungewissheit lastete schwer auf ihrem Herzen, während sie sich auf den bevorstehenden Weg vorbereitete, der sie in den mystischen Wald führen würde, der nur bei Dämmerung sichtbar war.

1.3 Ein mystischer Wald erscheint im Dämmerlicht

Als June in den geheimnisvollen Wald eintrat, schien die Welt um sie herum zu verblassen. Die Dämmerung hüllte die Landschaft in einen sanften Schleier, während die ersten Sterne am Himmel zu funkeln begannen. Ihr Herz klopfte schneller, als sie den ersten Schritt ins Dickicht wagte; die Luft war durchzogen von einem süßen, berauschenden Duft, der sie wie eine warme Umarmung umhüllte. In diesem magischen Raum fühlte sie sich lebendig, als ob jeder Baum, jede Blume und jeder Schatten ein Teil ihrer selbst wäre.

Der Wald war nicht nur ein Ort; er war ein lebendiges Wesen, das flüsterte und sang, während die Blätter im Wind tanzten. June spürte, wie ihre Sorgen und Ängste für einen Moment in den Hintergrund traten. In diesem Augenblick war alles möglich. Doch gleichzeitig schwang eine unterschwellige Gefahr mit, die sie nicht ignorieren konnte. Der Wald war ein Ort voller Wunder, aber auch voller Unsicherheiten. Was würde sie hier finden? Würde sie die Transformation erleben, nach der sie sich so sehr sehnte?

Mit jedem Schritt tiefer in den Wald hinein wuchs das Gefühl der Erwartung in ihrem Herzen. Die Schatten schienen sich zu bewegen, und das Licht der Dämmerung malte geheimnisvolle Muster auf den Boden. June erinnerte sich an die Worte der magischen Wesen, die sie zuvor getroffen hatte. „Jede Veränderung hat ihren Preis“, hatten sie gesagt. Ihre Gedanken wirbelten, während sie darüber nachdachte, was sie bereit war zu opfern, um ihre Träume zu verwirklichen. War sie bereit, die Risiken einzugehen, die mit dieser magischen Welt verbunden waren?

Die Atmosphäre um sie herum wurde dichter, als sie weiterging. Plötzlich hörte sie ein leises Flüstern, das wie eine Einladung klang. Es war, als ob der Wald sie rief, als ob er ihr Geheimnisse offenbaren wollte, die tief in seinem Herzen verborgen lagen. June blieb stehen und schloss die Augen, um die Klänge um sich herum besser wahrzunehmen. Das Rascheln der Blätter, das Kichern eines versteckten Wesens und das entfernte Plätschern eines Baches verschmolzen zu einer Symphonie der Magie.

In diesem Moment wurde ihr klar, dass der Wald nicht nur ein Ort der Flucht war, sondern auch ein Spiegel ihrer inneren Welt. Er reflektierte ihre Wünsche, Ängste und die Sehnsucht nach Veränderung. June atmete tief ein und ließ die frische, kühle Luft in ihre Lungen strömen. Sie wusste, dass sie sich dem Unbekannten stellen musste, um herauszufinden, wer sie wirklich war und was sie im Leben wollte.

„Es tut mir leid, aber ich kann Ihnen dabei nicht helfen“, flüsterte sie leise zu sich selbst, als sie an die Menschen dachte, die sie zurückgelassen hatte. Diese Worte waren nicht nur eine Entschuldigung an sich selbst, sondern auch ein Zeichen ihrer Entschlossenheit, die Kontrolle über ihr eigenes Schicksal zu übernehmen. Sie wollte nicht länger in der Vergangenheit gefangen sein oder die Erwartungen anderer erfüllen. Es war Zeit, ihre eigenen Entscheidungen zu treffen.

Als sie tiefer in den Wald eindrang, sah sie die ersten magischen Wesen, die in der Dämmerung schimmerten. Sie waren klein und schwebten durch die Luft, ihre Flügel glitzerten wie Diamanten im schwachen Licht. June fühlte sich von ihnen angezogen, als ob sie die Schlüssel zu den Antworten hielten, die sie suchte. Doch gleichzeitig spürte sie die Warnung, die in der Luft lag. Jedes Wesen, das sie traf, könnte eine Facette ihrer selbst darstellen, eine Entscheidung, die sie treffen musste.

„Was wird es kosten?“, fragte sie sich, während sie den Blick auf die schimmernden Kreaturen richtete. Die Frage hallte in ihrem Kopf wider, während sie sich den Herausforderungen stellte, die vor ihr lagen. Die Antwort würde nicht einfach sein, und sie wusste, dass der Weg zur Selbstentdeckung voller Stolpersteine und Unsicherheiten sein würde. Aber das war es, was sie wollte: die Möglichkeit, ihre Träume zu verwirklichen, egal zu welchem Preis.

Mit einem letzten Blick zurück auf den schmalen Pfad, der sie hierher geführt hatte, wandte sich June dem Wald zu, bereit, die Reise anzutreten, die ihr Schicksal bestimmen würde. Der mystische Wald war nicht nur ein Ort der Magie; er war der Anfang ihrer Transformation, der erste Schritt in eine neue Welt voller Möglichkeiten. Und während sie tiefer in die Dunkelheit trat, spürte sie, dass sie nicht mehr die gleiche June war, die diesen Ort betreten hatte. Sie war bereit, sich selbst zu finden.

2
Magie des Unbekannten

2.1 June betritt den verzauberten Wald voller Wunder

Mit dem ersten Schritt in den verzauberten Wald umhüllte June sofort eine Welle magischer Atmosphäre. Die hoch aufragenden Bäume schienen zu flüstern, als ob sie Geheimnisse austauschten, die nur für die Ohren der Auserwählten bestimmt waren. Ihre Blätter schimmerten in einem sanften Grün, das im Dämmerlicht lebendig wurde, und die Luft war erfüllt von einem süßen, berauschenden Duft, der an blühende Blumen und reife Früchte erinnerte. Diese neue Umgebung war nicht nur ein Ort, sondern ein Symbol für die unendlichen Möglichkeiten, die vor ihr lagen.

June fühlte sich wie ein Kind, das in einen Traum eintaucht, in dem alles möglich ist. Doch während sie tiefer in den Wald vordrang, spürte sie auch ein Prickeln der Angst, das ihre Neugier begleitete. Was würde sie hier finden? Welche Wesen würden ihr begegnen? Und vor allem, was würde es kosten, ihre Wünsche zu erkunden? Die Gedanken wirbelten in ihrem Kopf, während sie weiterging. Jeder Schritt auf dem weichen, moosbedeckten Boden schien sie näher an die Antworten zu bringen, die sie suchte.

Plötzlich hörte sie ein leises Kichern, das durch die Luft schwebte. Es klang wie das Lachen von Kindern, unbeschwert und voller Freude. June drehte sich um und entdeckte eine Gruppe von kleinen, schimmernden Wesen, die zwischen den Bäumen tanzten. Ihre Haut glitzerte im Licht der untergehenden Sonne, und ihre Augen funkelten wie Sterne. Jedes dieser Wesen schien eine Facette von Junes innerem Selbst darzustellen, eine Manifestation ihrer tiefsten Wünsche und Ängste.

„Willkommen, June“, rief eines der Wesen mit einer Stimme, die wie Musik klang. „Wir haben auf dich gewartet.“ Die Worte ließen Junes Herz schneller schlagen. Sie fühlte sich sowohl geehrt als auch verängstigt. Was bedeutete es, dass sie gewartet hatten? Was wollten sie von ihr? In diesem Moment wurde ihr klar, dass sie sich in einem Raum befand, in dem alles möglich war, aber auch alles verloren gehen konnte.

Die kleinen Wesen begannen, um sie herum zu tanzen, und June konnte nicht anders, als zu lächeln. Ihre Bewegungen waren leicht und verspielt, und sie schienen die Schwere der Welt, die sie hinter sich gelassen hatte, völlig vergessen zu haben. „Was wünscht du dir, June?“, fragte eines der Wesen, während es auf sie zuschwebte. „Wir können dir helfen, deine Träume zu verwirklichen.“

June fühlte, wie sich in ihrem Inneren ein Sturm aus Emotionen zusammenbraute. Sie hatte so lange nach Veränderung und Transformation gesucht, nach einem Weg, ihre Ängste hinter sich zu lassen und die Freiheit zu finden, die sie sich so sehr wünschte. Doch jetzt, wo sie diesen magischen Ort betreten hatte, wurde ihr bewusst, dass jeder Wunsch seinen Preis hatte. Was war sie bereit zu opfern, um das zu bekommen, was sie wollte?

„Ich… ich weiß nicht“, stammelte sie, während sie versuchte, ihre Gedanken zu ordnen. „Ich möchte einfach nur…“ Ihre Stimme brach, als sie die Worte suchte, die ihren inneren Konflikt beschreiben konnten. Die Wesen schauten sie erwartungsvoll an, und sie spürte den Druck, eine Entscheidung zu treffen. „Ich möchte frei sein“, flüsterte sie schließlich, „frei von meinen Ängsten und Zweifeln.“

Ein sanftes Lächeln breitete sich auf den Gesichtern der Wesen aus. „Freiheit ist ein kostbares Gut“, sagte eines von ihnen. „Aber um sie zu erlangen, musst du bereit sein, dich deinen tiefsten Ängsten zu stellen. Wir können dir helfen, aber du musst den ersten Schritt tun.“

Junes Herz schlug wild. Der Gedanke, sich ihren Ängsten zu stellen, war sowohl aufregend als auch beängstigend. Sie wusste, dass sie in diesem Wald nicht nur die Möglichkeit hatte, ihre Wünsche zu erforschen, sondern auch die Konfrontation mit dem, was sie am meisten fürchtete. Der Wald war ein Spiegel ihrer Seele, und je tiefer sie eindrang, desto mehr würde sie über sich selbst lernen.

„Was ist der Preis?“, fragte sie schließlich, ihre Stimme fest, obwohl sie innerlich zitterte. Die Wesen sahen sich an, und in ihren Augen lag ein Funken von Verständnis. „Der Preis ist die Bereitschaft, loszulassen, was dich zurückhält. Bist du bereit, das Unbekannte zu umarmen?“

June atmete tief ein. Der Wald um sie herum schien zu pulsieren, als ob er auf ihre Antwort wartete. In diesem Moment wusste sie, dass sie an einem Wendepunkt stand. Sie konnte nicht zurückkehren; die Entdeckung des Waldes war der erste Schritt auf ihrer Reise zur Selbstentdeckung. Mit einem letzten Blick auf die schimmernden Wesen und den geheimnisvollen Wald, der vor ihr lag, traf sie eine Entscheidung, die ihr Leben für immer verändern würde.

2.2 Magische Wesen enthüllen ihre tiefsten Geheimnisse

Als June sich weiter in den verzauberten Wald wagte, umhüllte sie eine pulsierende Atmosphäre, die das Gefühl von Magie und Geheimnis verstärkte. Der süße, berauschende Duft, der in der Luft lag, erinnerte sie an die blühenden Wiesen ihres Heimatdorfes, doch gleichzeitig schwang etwas Unbekanntes mit, das ihr Herz schneller schlagen ließ. Zwischen den flüsternden Bäumen und dem schimmernden Licht fühlte sie sich lebendig und verletzlich zugleich.

Plötzlich traten die magischen Wesen vor ihr auf, schillernd und geheimnisvoll. Jedes von ihnen schien eine andere Facette ihrer selbst zu verkörpern. Da war das zarte Feenwesen mit glitzernden Flügeln, die Hoffnung symbolisierten, und der mächtige Baumgeist, dessen tiefes, grollendes Lachen die Erde zum Beben brachte und die Angst verkörperte. June war sowohl fasziniert als auch eingeschüchtert von ihrer Präsenz.

„Wir sind hier, um dir zu helfen, June“, sprach die Fee mit einer Stimme, die wie das Klingen von Glöckchen klang. „Wir können deine Wünsche erfüllen, aber jede Erfüllung hat ihren Preis.“ Ihre Worte hallten in Junes Kopf wider und hinterließen ein Gefühl der Beklemmung. Was bedeutete das für sie? War sie bereit, diesen Preis zu zahlen?

Die Wesen begannen, ihre Geheimnisse zu enthüllen. Der Baumgeist sprach von den Konsequenzen, die mit jeder Entscheidung verbunden waren. „Veränderung ist nicht nur ein Geschenk, sondern auch eine Last. Sie kann dich befreien, aber sie kann dich auch gefangen nehmen“, warnte er. June spürte, wie sich ein Kloß in ihrem Hals bildete. Sie hatte immer nach Veränderung gestrebt, aber jetzt, wo sie die Möglichkeit so nah vor sich sah, überkam sie die Angst. Was, wenn die Veränderung sie von allem trennte, was sie liebte?

„Ich will einfach nur ich selbst sein“, flüsterte June, während ihre Gedanken chaotisch umherwirbelten. „Aber was bedeutet es, ich selbst zu sein? Ist das nicht auch eine Art von Veränderung?“ Die Frage schwebte in der Luft, und die Wesen schauten sie mit neugierigen Augen an. Es war, als ob sie auf den entscheidenden Moment warteten, in dem June ihre innere Wahrheit erkennen würde.

Die Fee trat näher und legte eine Hand auf Junes Schulter. „Jede Entscheidung, die du triffst, wird dich formen. Du musst dir darüber im Klaren sein, was du wirklich willst. Die Antwort liegt in deinem Herzen.“ June schloss die Augen und versuchte, in sich hinein zu hören. Ihre Sehnsucht nach Veränderung war stark, aber ebenso war die Angst vor dem Unbekannten überwältigend.

„Was ist, wenn ich die falsche Entscheidung treffe? Was, wenn ich alles verliere?“ Diese Gedanken quälten sie, während sie sich den Wesen anvertraute. Die Natur um sie herum schien auf ihre inneren Konflikte zu reagieren; die Blätter raschelten unruhig, und der Wind heulte durch die Äste. June fühlte sich wie ein Blatt im Sturm, hin- und hergerissen zwischen dem Verlangen nach Veränderung und der Angst vor dem Verlust ihrer Identität.

„Du bist nicht allein“, flüsterte der Baumgeist, seine Stimme war tief und beruhigend. „Wir alle haben unsere Kämpfe. Veränderung ist ein Teil des Lebens, und manchmal müssen wir uns unseren Ängsten stellen, um zu wachsen.“ Junes Herz schlug schneller, als sie die Wahrheit in seinen Worten erkannte. Sie musste lernen, ihre Ängste zu akzeptieren, anstatt vor ihnen davonzulaufen.

Die magischen Wesen begannen, ihre eigenen Geschichten zu erzählen, Geschichten von Verlust und Wiedergeburt, von Schmerz und Freude. Jede Erzählung war ein Spiegel ihrer eigenen inneren Kämpfe. June hörte gebannt zu, während sie sich mit den Wesen verband und ihre eigenen Ängste in ihren Geschichten wiedererkannte. In diesem Moment wurde ihr klar, dass Veränderung nicht nur ein Ziel war, sondern ein fortwährender Prozess, der Mut erforderte.

„Ich verstehe“, sagte June schließlich, ihre Stimme fest und klar. „Ich muss bereit sein, die Konsequenzen meiner Wünsche zu akzeptieren, egal wie herausfordernd sie auch sein mögen.“ Die Wesen lächelten, und ein Gefühl der Erleichterung durchströmte sie. Sie war bereit, den ersten Schritt zu wagen, auch wenn der Weg voller Unsicherheiten lag.

Doch in der Tiefe ihres Herzens wusste sie, dass die größte Herausforderung noch bevorstand. Die Entscheidungen, die sie treffen würde, würden nicht nur ihr eigenes Leben beeinflussen, sondern auch die Menschen um sie herum. Und während sie sich auf den Weg machte, war ihr bewusst, dass der Preis der Veränderung oft mehr war als nur persönliche Opfer; es war auch die Bereitschaft, die Beziehungen zu den Menschen, die sie liebte, neu zu definieren.

2.3 Ein verlockendes Versprechen: Was wird es kosten?

Mitten im geheimnisvollen Wald, umgeben von schimmernden Lichtern und dem sanften Flüstern der magischen Wesen, die sie umringten, stand June. Ihr Herz pochte wild in ihrer Brust, während die Worte der Kreaturen wie ein hypnotisches Lied in der Luft schwebten. „Komm zu uns, June. Erfülle deine tiefsten Wünsche. Alles, was du dir je erträumt hast, kann dir gehören.“ Die Stimme war weich und verführerisch, ein süßer Sirenengesang, der sie tiefer in den Bann zog.

Die magischen Wesen, deren Augen wie Sterne funkelten, trugen die Geheimnisse des Waldes in sich. Sie waren sowohl schön als auch furchterregend, und ihre Präsenz schien die Luft um sie herum mit einer elektrisierenden Energie zu erfüllen. June fühlte sich wie ein Schmetterling, der in einem Netz gefangen war – verzaubert von der Möglichkeit, doch gleichzeitig verängstigt von den Konsequenzen, die diese Entscheidung mit sich bringen könnte. „Was müsst ihr von mir?“, fragte sie zögernd, die Unsicherheit in ihrer Stimme deutlich hörbar.

„Der Preis ist einfach“, antwortete eines der Wesen, dessen Stimme wie das Rascheln von Blättern klang. „Du musst nur einen Teil deines Herzens opfern, um das zu erhalten, was du dir wünschst. Es ist ein kleiner Preis für die Erfüllung deiner Träume.“ Diese Worte hallten in Junes Kopf wider und ließen sie frösteln. Der Gedanke, einen Teil von sich selbst aufzugeben, war beängstigend. Was würde das für sie bedeuten? Würde sie sich selbst verlieren, um das zu bekommen, was sie wollte?

June schloss die Augen und ließ ihre Gedanken wandern. Sie dachte an all die Träume, die sie seit ihrer Kindheit gehegt hatte – die Freiheit, die Schönheit, die Transformation. Aber gleichzeitig dachte sie an die Menschen, die sie liebte, an Lena, die ihre beste Freundin war und die sie nicht verlieren wollte. „Was passiert mit mir, wenn ich diesen Preis zahle?“, flüsterte sie, ihre Stimme kaum mehr als ein Hauch. „Werde ich noch ich selbst sein?“

Die Wesen schauten sie mit einer Mischung aus Mitleid und Verständnis an. „Das ist die wahre Frage, June. Veränderung hat ihren Preis, und oft ist dieser Preis höher, als man denkt. Du wirst die Kraft haben, deine Wünsche zu erfüllen, aber du musst auch die Schatten akzeptieren, die damit einhergehen.“

Ein kalter Schauer lief ihr über den Rücken. Die Schatten ihrer Vergangenheit, die sie so lange verborgen hatte, schienen plötzlich greifbar. Sie sah die Gesichter der Menschen, die sie verletzt hatte, die Momente des Zweifels und der Angst, die sie durchlebt hatte. Hatte sie wirklich die Kraft, all das hinter sich zu lassen? Oder würde sie sich in der Dunkelheit verlieren, die sie zu bekämpfen versuchte?

„Ich... ich weiß nicht, ob ich bereit bin“, gestand sie, während Tränen in ihren Augen aufstiegen. „Ich will nicht verlieren, was ich bereits habe.“

Die Wesen nickten verständnisvoll. „Es ist nie einfach, Entscheidungen zu treffen, die dein Leben verändern können. Doch manchmal ist es notwendig, sich den eigenen Ängsten zu stellen, um zu wachsen. Du bist stärker, als du denkst, June. Du musst nur den ersten Schritt wagen.“

June atmete tief ein und ließ den Duft des Waldes in ihre Lungen strömen. Es war der Geruch von Erde und Leben, von Hoffnung und Veränderung. Sie wusste, dass sie vor einer Wahl stand, die alles verändern könnte. Ihre tiefsten Wünsche lagen vor ihr, schimmernd und verlockend, doch der Preis, den sie zahlen müsste, schien unermesslich. Konnte sie wirklich das Risiko eingehen, einen Teil von sich selbst zu verlieren?

Mit einem letzten Blick auf die magischen Wesen, die sie anstarrten, als warteten sie auf ihre Antwort, fühlte June eine Welle der Entschlossenheit in sich aufsteigen. „Ich werde darüber nachdenken“, sagte sie schließlich, ihre Stimme fest und klar. „Ich muss sicher sein, dass ich bereit bin, diesen Preis zu zahlen.“

Die Wesen lächelten geheimnisvoll, und June spürte, wie die Magie des Waldes um sie herum pulsierte. Sie hatte noch Zeit, aber die Dringlichkeit ihrer Situation war nicht zu leugnen. Ihre Entscheidung würde nicht nur ihr eigenes Schicksal bestimmen, sondern auch das ihrer Freundschaft mit Lena und die Art und Weise, wie sie sich selbst sah. Während sie den Wald verließ, spürte sie, dass dies erst der Anfang einer Reise war, die sie zu den tiefsten Abgründen ihrer Seele führen würde.

3
Der Preis der Sehnsüchte

3.1 Junes innere Konflikte beginnen, sich zu zeigen

Die Dämmerung senkte sich sanft über das kleine Dorf, in dem June lebte, und hüllte die sanften Hügel in ein geheimnisvolles Licht. Am Fenster ihres Zimmers sitzend, spürte sie die Kühle der Abendluft, die durch den Spalt in der Wand strömte. Ihre Gedanken waren ein Wirbelwind aus Zweifeln und Sehnsüchten. Was war mit ihr geschehen? Die Veränderungen, die sie anstrebte, schienen sich wie Schatten um sie zu legen, und je mehr sie darüber nachdachte, desto intensiver wurde das Gefühl der inneren Zerrissenheit.

June blickte hinaus in die weite Landschaft, die von den letzten Sonnenstrahlen in ein warmes Gold getaucht wurde. Die Farben der Natur spiegelten ihre innere Welt wider – lebendig und voller Möglichkeiten, aber auch voller Unsicherheiten. Sie erinnerte sich an den geheimnisvollen Wald, den sie entdeckt hatte, und an die magischen Wesen, die ihr versprochen hatten, ihre tiefsten Wünsche zu erfüllen. Doch zu welchem Preis? Diese Frage nagte an ihr, während sie sich fragte, ob die Transformation, die sie suchte, wirklich das war, was sie wollte.

In den letzten Tagen hatte sie eine wachsende Distanz zu Lena gespürt. Ihre beste Freundin, die immer an ihrer Seite gestanden hatte, schien sich mehr und mehr von ihr zu entfernen. Lena hatte sich besorgt über Junes Veränderungen geäußert, und diese Besorgnis war wie ein unsichtbares Band zwischen ihnen gewachsen, das sie beide nicht mehr ignorieren konnten. June fühlte sich hin- und hergerissen zwischen ihrem Verlangen nach Veränderung und der Angst, Lena zu verlieren. Was, wenn ihre Freundschaft nicht stark genug war, um die Herausforderungen zu überstehen, die vor ihnen lagen?

Die Zweifel schlichen sich in ihre Gedanken, als sie sich an die Momente erinnerte, in denen sie und Lena unbeschwert gelacht hatten. Diese Erinnerungen waren wie ein sanfter Wind, der sie daran erinnerte, dass es einmal eine Zeit gegeben hatte, in der alles einfacher gewesen war. Doch jetzt, wo sie sich nach Veränderung sehnte, fühlte sich alles kompliziert und schwer an. War es egoistisch von ihr, ihre Wünsche über die Freundschaft zu stellen? Oder war es notwendig, um sich selbst zu finden?

June stand auf und ging zum Spiegel. Sie betrachtete ihr Spiegelbild und versuchte, die Person zu erkennen, die sie geworden war. Ihre Augen waren von einem Glanz erfüllt, der sowohl Hoffnung als auch Angst widerspiegelte. "Wer bist du, June?", flüsterte sie leise zu sich selbst. "Bist du bereit, die Risiken einzugehen, die mit deiner Transformation verbunden sind?" Diese Fragen hallten in ihrem Kopf wider, während sie sich fragte, ob sie die Kraft hatte, den nächsten Schritt zu wagen.

In der Stille des Raumes konnte sie die Stimmen der Natur hören, die draußen flüsterten. Die sanften Klänge der Blätter, die im Wind raschelten, schienen sie zu ermutigen, ihren eigenen Weg zu finden. Doch gleichzeitig fühlte sie die Schwere der Erwartungen, die auf ihren Schultern lasteten. Die Entscheidung, die sie treffen musste, war nicht nur eine persönliche; sie würde auch Lena betreffen. Wie würde ihre beste Freundin reagieren, wenn sie von ihren neuen Plänen erfuhr? Würde sie sie unterstützen oder sich weiter von ihr entfernen?

Die Gedanken an Lena ließen Junes Herz schwer werden. Sie wollte nicht, dass ihre Suche nach Veränderung die Freundschaft gefährdete, die ihr so viel bedeutete. Doch gleichzeitig wusste sie, dass sie nicht länger in der gleichen Routine verharren konnte. Der Drang nach Veränderung war wie ein Feuer in ihrem Inneren, das nicht gelöscht werden konnte. Es war eine Flamme, die sie antrieb, aber auch Angst in ihr weckte. Was, wenn sie die falsche Entscheidung traf? Was, wenn sie alles verlor, was ihr lieb war?

Mit einem tiefen Atemzug versuchte June, ihre Gedanken zu ordnen. Sie musste einen Weg finden, ihre Wünsche und die Realität in Einklang zu bringen. Vielleicht gab es einen Mittelweg, der es ihr erlaubte, sich selbst zu finden, ohne Lena zu verlieren. Diese Idee war ein schwacher Lichtstrahl in der Dunkelheit ihrer Zweifel, und sie klammerte sich daran fest. "Ich werde nicht aufgeben", murmelte sie entschlossen. "Ich werde einen Weg finden."

Die Dämmerung wurde dunkler, und die ersten Sterne begannen am Himmel zu funkeln. June wusste, dass die Nacht viele Fragen mit sich bringen würde, aber sie war bereit, sich diesen zu stellen. Der Wald wartete auf sie, und mit ihm die Möglichkeit, ihre Träume zu verwirklichen. Doch sie musste auch die Konsequenzen ihrer Entscheidungen akzeptieren. In diesem Moment erkannte sie, dass die wahre Transformation nicht nur darin bestand, ihre Ängste hinter sich zu lassen, sondern auch die Liebe und die Freundschaft, die sie umgaben, zu bewahren.

3.2 Die Freundschaft mit Lena wird auf die Probe gestellt

Schweigende Worte hingen in der Luft, als June und Lena sich gegenüberstanden. Ein Schatten schwebte über ihrer Freundschaft, geworfen durch Junes unstillbares Streben nach Veränderung. Lena fühlte sich zunehmend von der neuen Energie, die June umgab, bedroht und zog sich emotional zurück. Es war, als ob die Farben ihrer gemeinsamen Welt verblassten, während die Spannungen zwischen ihnen wuchsen.

„Warum kannst du nicht einfach zufrieden sein mit dem, was wir haben?“ fragte Lena, ihre Stimme zitterte leicht. „Es ist, als ob du mich verlässt, um etwas Größeres zu suchen.“ Junes Herz zog sich zusammen. Sie wollte Lena nicht verlieren, aber das Verlangen nach Veränderung war wie ein unaufhaltsamer Strom, der sie mit sich riss. „Ich suche nicht nach etwas Größerem, Lena. Ich suche nach mir selbst“, entgegnete June, ihre Stimme fest, doch in ihren Augen schimmerte Unsicherheit.

In den letzten Wochen hatte June den geheimnisvollen Wald besucht, der nur bei Dämmerung sichtbar war. Dort hatte sie magische Wesen getroffen, die ihr versprochen hatten, ihre tiefsten Wünsche zu erfüllen. Doch mit jedem Besuch spürte sie, wie sich eine Kluft zwischen ihr und Lena auftat. Lena konnte die Veränderungen nicht nachvollziehen; sie sah nur, wie June sich entfernte, und das machte sie wütend und traurig zugleich.

„Du verstehst nicht, was ich durchmache“, sagte June, als sie in den stillen Abendstunden am Fluss saßen. „Ich fühle mich, als ob ich in einem Käfig sitze, und ich will fliegen.“ Lena sah sie an, und in ihren Augen lag eine Mischung aus Enttäuschung und Sorge. „Und was ist mit uns? Was ist mit unserer Freundschaft? Glaubst du, dass du alles alleine schaffen kannst?“

Diese Worte trafen June wie ein Schlag. Sie hatte nie darüber nachgedacht, dass ihre Suche nach Veränderung auch Lena verletzen könnte. „Ich… ich dachte, du würdest mich unterstützen“, murmelte sie, während ihre Gedanken chaotisch umherwirbelten. Die Erkenntnis, dass ihre Entscheidungen nicht nur sie selbst betrafen, sondern auch die Menschen um sie herum, brachte eine neue Dimension in ihre innere Zerrissenheit.

„Ich unterstütze dich, aber ich kann nicht einfach zusehen, wie du dich selbst verlierst“, antwortete Lena, ihre Stimme war jetzt sanfter, aber der Schmerz war unverkennbar. „Ich habe Angst, dass du dich so sehr veränderst, dass ich dich nicht mehr erkenne.“ June fühlte, wie sich ein Kloß in ihrem Hals bildete. Hatte sie wirklich vor, ihre beste Freundin zu verlieren, nur um ihre eigenen Wünsche zu verfolgen?

In den folgenden Tagen wurde die Kluft zwischen ihnen immer deutlicher. June bemerkte, dass Lena sich von ihr zurückzog, ihre Nachrichten weniger wurden und ihre gemeinsamen Ausflüge seltener. Es war, als ob die Luft zwischen ihnen gefroren war, und June fühlte sich verloren in einem Labyrinth aus Selbstzweifeln und Sehnsüchten. Sie begann, sich zu fragen, ob sie bereit war, die Beziehung zu Lena für ihre eigenen Wünsche zu opfern.

„Was, wenn ich alles verliere? Was, wenn ich nicht die Veränderung finde, nach der ich suche?“ Diese Fragen nagten an June, während sie im Wald stand und die magischen Wesen um sich herum beobachtete. Ihre Antworten waren verlockend, aber sie trugen auch den Preis der Einsamkeit in sich. Der Gedanke, Lena zu verlieren, war wie ein kalter Schatten, der über ihr Herz fiel.

„Ich kann nicht mehr so weitermachen“, dachte June schließlich, als sie allein im Wald stand. „Ich muss einen Weg finden, beides zu vereinen – meine Träume und unsere Freundschaft.“ Diese Erkenntnis war der erste Schritt in eine neue Richtung, aber der Weg war steinig und voller Unsicherheiten. Wie konnte sie Lena zeigen, dass ihre Suche nach Veränderung nicht das Ende ihrer Freundschaft bedeutete, sondern ein neuer Anfang sein könnte?

Mit einem tiefen Atemzug wandte sich June dem vertrauten Pfad zu, der zurück zu Lena führte. Es war Zeit, die Dinge zu klären, Zeit, ihre Ängste und Zweifel in Worte zu fassen. Doch als sie sich näherte, wusste sie, dass der Weg zur Versöhnung nicht einfach sein würde. Der Preis für Veränderung war hoch, und sie musste bereit sein, ihn zu zahlen, um die Verbindung zu retten, die ihr so viel bedeutete.

3.3 Zweifel untergraben Junes Entschlossenheit zur Veränderung

Am Rand des mystischen Waldes stand June, der in der Dämmerung wie ein geheimnisvoller Traum vor ihr aufragte. Die Schatten der Bäume schienen lebendig zu werden, als ob sie sich bewegten, und die kühle Luft trug den süßen Duft von Blüten mit sich, die nur hier blühten. Doch trotz der Schönheit um sie herum fühlte sich June innerlich leer und zerrissen. Ihre Gedanken kreisten unaufhörlich um die Konflikte mit Lena, die wie ein dunkler Schatten über ihrer Entschlossenheit schwebten.

„Was ist, wenn ich alles verliere?“, murmelte sie leise, während sie auf den Boden starrte, wo die Wurzeln der Bäume wie schlangenartige Finger aus dem Erdreich ragten. In ihrem Herzen nagte der Zweifel, ein ständiger Begleiter, der sie immer wieder fragte, ob der Preis für ihre Wünsche nicht zu hoch sei. Lena, ihre beste Freundin, war nicht nur eine Stütze, sondern auch ein Teil ihrer Identität. Und jetzt, da sich zwischen ihnen eine Kluft auftat, fühlte sich June verloren.

Die Erinnerungen an die letzten Tage schossen ihr durch den Kopf. Lena hatte sich zurückgezogen, ihre einst so vertrauten Gespräche waren von Spannungen und Missverständnissen geprägt. „Ich verstehe dich nicht mehr, June“, hatte Lena gesagt, ihre Stimme zitterte vor Verletzung. „Es ist, als ob du jemand anderes geworden bist.“ Diese Worte hatten sich wie ein Messer in Junes Herz eingegraben. Sie wollte sich verändern, aber nicht auf Kosten ihrer Freundschaft. Doch was, wenn diese Veränderung unausweichlich war?

June schloss die Augen und atmete tief ein. Die Geräusche des Waldes umhüllten sie, das Flüstern der Blätter und das sanfte Rauschen eines nahen Baches schienen ihr Mut zuzusprechen. Doch die Zweifel blieben. Was, wenn sie die falsche Entscheidung traf? Was, wenn die magischen Wesen, die sie im Wald getroffen hatte, ihr nicht die Erfüllung brachten, die sie suchte, sondern nur weitere Fragen und Unsicherheiten? Ihre Träume schienen so greifbar, doch gleichzeitig entglitten sie ihr wie Sand zwischen den Fingern.

Ein Gefühl der Ohnmacht überkam sie. „Es tut mir leid, aber ich kann Ihnen dabei nicht helfen“, flüsterte sie in die Dunkelheit, als ob sie die Worte an die magischen Wesen richten wollte, die ihr versprochen hatten, ihre tiefsten Wünsche zu erfüllen. War es nicht ironisch, dass sie sich in einem Ort voller Möglichkeiten so gefangen fühlte? Der Wald, der einst wie ein Ort der Hoffnung erschien, verwandelte sich in einen Raum der Unsicherheit.

Mit jedem Schritt, den sie tiefer in den Wald trat, spürte sie, wie ihre Entschlossenheit schwankte. Der Gedanke, ihre Wünsche zu verfolgen, wurde von der Angst vor dem Unbekannten überschattet. Was, wenn die Veränderung, nach der sie sich sehnte, sie von allem, was sie liebte, entfremdete? Sie fühlte sich wie ein Blatt im Wind, hin- und hergerissen zwischen den Kräften der Veränderung und der Sehnsucht nach Stabilität.

Plötzlich hörte sie ein Knacken hinter sich. Ihr Herz setzte einen Schlag aus, als sie sich umdrehte. Es war Lena, die zögernd aus dem Schatten trat. Ihre Augen waren feucht, und die Verletzung in ihrem Blick schnitt durch Junes Zweifel wie ein scharfer Dolch. „Ich wollte dich suchen“, sagte Lena leise, ihre Stimme zitterte. „Ich habe Angst, dass ich dich verliere.“

In diesem Moment spürte June, wie die Mauer aus Zweifeln und Ängsten, die sie um sich errichtet hatte, zu bröckeln begann. Lena war hier, und trotz der Konflikte war die Verbindung zwischen ihnen stark. Vielleicht war die Veränderung nicht das Ende ihrer Freundschaft, sondern der Beginn einer neuen Phase, in der sie beide wachsen konnten. „Ich will nicht, dass du mich verlierst“, gestand June, und die Tränen liefen ihr über die Wangen.

Die beiden Mädchen standen sich gegenüber, und in der Stille, die folgte, spürte June, dass sie eine Entscheidung treffen musste. Sollte sie den Mut aufbringen, ihre Wünsche zu verfolgen, während sie gleichzeitig die Freundschaft zu Lena bewahrte? Die Fragen, die in diesem Kapitel aufgeworfen wurden, schwebten über ihnen wie die Sterne am Nachthimmel—funkelnd und unerreichbar, aber voller Möglichkeiten.

Mit einem tiefen Atemzug blickte June in den Wald, der vor ihr lag, und spürte, dass die Antwort in ihr selbst lag. Die Unsicherheit würde bleiben, aber vielleicht war das der Preis für das, was sie wirklich wollte. „Lass uns gemeinsam diesen Weg gehen“, sagte sie schließlich, und ein Gefühl der Hoffnung durchflutete sie. Die Dunkelheit des Waldes war nicht mehr nur ein Ort der Angst, sondern auch ein Raum für neue Anfänge.

4
Schatten der Kindheit

4.1 Erinnerungen aus der Vergangenheit kehren zurück

Die Dämmerung legte einen sanften Schleier über das kleine Dorf, in dem June ihre Kindheit verbracht hatte. Die sanften Hügel, die das Dorf umschlossen, schimmerten im schwachen Licht, als ob sie die Geheimnisse längst vergangener Tage bewahren wollten. Auf der alten Holzbank vor ihrem Haus sitzend, ließ June ihren Blick über die vertrauten Landschaften gleiten. In diesem Augenblick erwachten Erinnerungen, tief in ihrem Herzen verwurzelt, Erinnerungen, die sowohl süß als auch bitter waren.

Sie dachte an die endlosen Sommertage ihrer Kindheit zurück, an das Lachen, das durch die Luft tanzte, während sie mit Lena, ihrer besten Freundin, im nahen Fluss spielte. Das Wasser war klar und kühl, und oft hatten sie kleine Boote aus Blättern gefaltet, die sie dann behutsam ins Wasser setzten. Diese Glücksmomente strahlten wie Sonnenstrahlen, die durch die Wolken brachen und ihre Seele erhellten. Doch je mehr sie darüber nachdachte, desto deutlicher spürte sie die Schatten, die diese Erinnerungen begleiteten.

Es gab auch die dunklen Tage, die sie lieber aus ihrem Gedächtnis streichen würde. Die Zeiten, in denen sie sich einsam fühlte, als die anderen Kinder sie wegen ihrer Andersartigkeit ausschlossen. Sie erinnerte sich schmerzlich an den Tag, als eine Gruppe Mädchen sie verspottete, weil sie nicht die neuesten Kleider trug. Der Stachel der Enttäuschung saß tief, und sie hatte gelernt, sich hinter einer Maske des Lächelns zu verstecken. Diese Verletzungen hatten Narben hinterlassen, die sie bis heute begleiteten.

June schloss die Augen und atmete tief ein. Der Duft von frisch gemähtem Gras und blühenden Blumen erfüllte die Luft und weckte in ihr eine Sehnsucht nach Veränderung. Sie wollte nicht länger die verletzte Seele sein, die in der Vergangenheit gefangen war. Die Freiheit, die sie sich immer gewünscht hatte, schien greifbar nah. Doch woher kam diese Sehnsucht? Was trieb sie an, die Schatten ihrer Kindheit hinter sich zu lassen?

In ihren Gedanken wanderte sie zurück zu den Abenden, an denen sie mit ihrer Mutter im Garten saß. Ihre Mutter erzählte ihr Geschichten von Mut und Wandel, von Menschen, die gegen alle Widrigkeiten kämpften. "Jede Veränderung beginnt mit einem Schritt", hatte sie gesagt, während sie June sanft über das Haar strich. Diese Worte hallten in Junes Kopf wider, und sie fragte sich, ob sie den Mut hatte, diesen Schritt zu wagen.

Die Erinnerungen waren sowohl schmerzhaft als auch heilend. Sie halfen ihr, die Wurzeln ihrer Ängste zu verstehen, die sie seit Jahren begleiteten. Die Angst vor Ablehnung, die Angst, nicht gut genug zu sein – all diese Gefühle waren wie Schatten, die sie daran hinderten, sich vollständig zu entfalten. June wusste, dass sie sich diesen Ängsten stellen musste, um die Transformation zu erreichen, nach der sie sich sehnte.

Plötzlich wurde sie von einem Geräusch aus ihren Gedanken gerissen. Ein leises Rascheln hinter ihr ließ sie aufblicken. Es war Lena, die mit einem besorgten Gesichtsausdruck auf sie zukam. "Hey, alles in Ordnung? Du bist so in Gedanken versunken", sagte sie und setzte sich neben June auf die Bank. Lena war immer da gewesen, aber in letzter Zeit hatte sich etwas zwischen ihnen verändert. Junes Streben nach Veränderung schien Lena zu verunsichern, und das machte June Angst.

"Ich denke nur nach", antwortete June und zwang sich zu einem Lächeln. Doch in ihrem Inneren tobte ein Sturm. Sie wollte Lena nicht verlieren, aber sie wusste auch, dass sie ihre eigenen Wünsche verfolgen musste. "Es ist nur... manchmal fühle ich mich so gefangen in dieser kleinen Welt hier", gestand sie schließlich. Lena sah sie an, und in ihren Augen spiegelte sich Verständnis, aber auch Sorge.

"Ich verstehe das, June. Aber vergiss nicht, dass du nicht allein bist. Ich bin hier, egal was passiert", sagte Lena und legte eine Hand auf Junes Schulter. Diese Geste war sowohl Trost als auch ein Gewicht, das auf Junes Herz drückte. Sie wusste, dass sie sich verändern wollte, aber was würde das für ihre Freundschaft bedeuten?

June spürte, wie sich die Erinnerungen in ihr vermischten, wie die Farben eines Gemäldes, das noch nicht fertig war. Sie war entschlossen, die Schatten ihrer Vergangenheit zu konfrontieren, um die Wurzeln ihrer Sehnsucht nach Veränderung zu verstehen. Doch der Weg war ungewiss, und die Fragen, die sie sich stellte, schwebten wie Nebel über ihrem Geist. Was würde sie finden, wenn sie sich ihrer Vergangenheit stellte? Und würde Lena an ihrer Seite bleiben, während sie diesen Weg beschritt?

Die Dämmerung vertiefte sich, und die ersten Sterne begannen am Himmel zu funkeln. June wusste, dass die Nacht voller Möglichkeiten war, und sie war bereit, sich den Herausforderungen zu stellen, die vor ihr lagen. Es war an der Zeit, die Schatten der Kindheit hinter sich zu lassen und den ersten Schritt in eine neue Zukunft zu wagen.

4.2 June kämpft gegen ihre tiefsten Ängste

In der Dämmerung des Waldes stand June, während Erinnerungen wie ein reißender Fluss in ihrem Geist strömten. Die Schatten der Bäume schienen sich um sie zu schließen, als wollten sie sie vor den schmerzhaften Bildern bewahren, die sie so lange gemieden hatte. Jeder flüchtige Moment aus ihrer Kindheit war ein Stich in ihr Herz, ein Schatten, der sie nun verfolgte. In diesen Erinnerungen entdeckte sie nicht nur Freude, sondern auch die Wurzeln ihrer tiefsten Ängste.

„Warum kann ich nicht einfach loslassen?“ dachte June verzweifelt, während sie an die Tage zurückdachte, an denen sie mit Lena im Dorf gespielt hatte. Die unbeschwerten Lacher waren jetzt von einem schweren Schleier der Traurigkeit überzogen. Es war nicht nur die Angst vor dem Unbekannten, die sie quälte, sondern auch die Furcht, dass ihre Vergangenheit sie für immer festhalten würde. Sie wollte die Ketten sprengen, die sie an diese schmerzhaften Erinnerungen banden, doch je mehr sie es versuchte, desto fester schienen sie zu werden.

In diesem Moment der inneren Zerrissenheit erkannte June, dass ihre Sehnsucht nach Veränderung nicht nur ein Ausdruck ihres Wunsches nach Freiheit war, sondern auch ein verzweifelter Versuch, vor ihrer Vergangenheit zu fliehen. „Ich kann nicht weiterlaufen“, murmelte sie leise, während sie sich an einen alten Baum lehnte, dessen Rinde rau und krumm war, aber dennoch stark und widerstandsfähig. „Ich muss mich meinen Ängsten stellen.“

Die Erkenntnis traf sie wie ein Blitzschlag. Wahre Transformation erforderte nicht nur das Loslassen alter Muster, sondern auch die Akzeptanz ihrer Geschichte. Diese Einsicht war sowohl befreiend als auch beängstigend. Sie fühlte sich wie ein Schmetterling, der aus seinem Kokon schlüpfen wollte, aber Angst hatte, dass die Welt da draußen zu gefährlich sein könnte. Doch sie wusste, dass sie nicht länger in der Dunkelheit bleiben konnte. Die Dringlichkeit, sich ihren Ängsten zu stellen, wurde überwältigend.

June schloss die Augen und atmete tief ein. Der Duft der Erde, der nach einem kürzlichen Regen aufstieg, umhüllte sie wie eine sanfte Umarmung. Sie erinnerte sich an die Worte ihrer Mutter: „Die Vergangenheit ist ein Teil von dir, aber sie definiert dich nicht.“ Diese Worte hallten in ihrem Kopf wider, während sie sich bemühte, die Kluft zwischen ihrer Vergangenheit und ihrer Zukunft zu überbrücken. „Ich kann nicht zulassen, dass meine Ängste mich kontrollieren“, dachte sie entschlossen.

Mit jedem Atemzug spürte sie, wie die Anspannung in ihrem Körper nachließ. Sie musste die Schatten ihrer Kindheit konfrontieren, die sie so lange verfolgt hatten. „Ich werde nicht mehr weglaufen“, flüsterte sie und öffnete die Augen. Der Wald um sie herum schien lebendiger zu werden, als ob er ihre Entschlossenheit spürte. Die Blätter raschelten sanft im Wind, und die Tiere des Waldes schienen sie zu beobachten, als sie sich entschloss, sich ihren inneren Dämonen zu stellen.

„Was, wenn ich scheitere? Was, wenn ich die Kontrolle verliere?“ Diese Fragen schossen ihr durch den Kopf, während sie tiefer in den Wald ging. Doch dann erinnerte sie sich an die magischen Wesen, die sie zuvor getroffen hatte. Sie hatten ihr Mut gemacht und ihr gezeigt, dass Veränderung auch Schönheit mit sich bringen konnte. Vielleicht war es an der Zeit, die Lektionen, die sie gelernt hatte, anzuwenden und die Herausforderungen, die vor ihr lagen, anzunehmen.

„Ich bin nicht allein“, dachte sie, während sie an Lena dachte. Ihre beste Freundin, die sie immer unterstützt hatte, auch wenn sie manchmal nicht verstand, was June durchmachte. „Ich kann nicht zulassen, dass meine Ängste unsere Freundschaft belasten.“ Diese Erkenntnis gab ihr neuen Mut. Sie würde nicht nur für sich selbst kämpfen, sondern auch für die Menschen, die sie liebte.

Mit einem tiefen Atemzug setzte June ihren Weg fort, entschlossen, sich ihren Ängsten zu stellen und die Schatten ihrer Vergangenheit zu akzeptieren. Der Wald war nicht nur ein Ort der Magie, sondern auch ein Ort der Heilung. Und während sie tiefer in das Dickicht vordrang, spürte sie, dass sie bereit war, den ersten Schritt in Richtung ihrer wahren Selbst zu machen. „Ich werde die Veränderung sein, die ich mir wünsche“, flüsterte sie, während die Dämmerung um sie herum dichter wurde.

4.3 Ein unerwartetes Treffen eröffnet neue Perspektiven

In sanftes Licht gehüllt, lag der Dämmerwald vor June, während sie sich mutig in die geheimnisvollen Schatten wagte. Zögerlich setzten ihre Schritte ein, das Herz pochte wild in ihrer Brust, als sie den vertrauten, längst vergessenen Pfad entlangging. Plötzlich hielt sie inne. Vor ihr stand eine Gestalt, die sie nicht erwartet hatte, und doch war sie so vertraut wie das Flüstern des Windes, der durch die Blätter rauschte.

„June?“ Die Stimme war sanft, fast wie ein Hauch, und doch trug sie die Kraft einer längst vergangenen Zeit. Es war Clara, ihre alte Lehrerin, die sie vor Jahren inspiriert hatte, ihre Träume zu verfolgen. Ein Schauer lief über Junes Rücken, als sie die Frau erkannte, die sie einst bewundert hatte. Clara hatte sich verändert, die Jahre hatten Spuren hinterlassen, aber die Wärme in ihren Augen war unverändert geblieben.

„Clara! Was machst du hier?“ fragte June, überrascht und gleichzeitig erleichtert. In diesem Moment fühlte sie sich, als ob die Zeit stillstand, als ob all die Ängste und Zweifel, die sie in den letzten Wochen getragen hatte, für einen kurzen Augenblick verschwanden. Clara lächelte, und es war ein Lächeln, das die Erinnerungen an unbeschwerte Tage zurückbrachte, an die Hoffnung, die sie einst verspürt hatte.

„Ich bin hier, um dir zu helfen, June. Ich habe deine Kämpfe gesehen, auch wenn du es vielleicht nicht bemerkt hast. Manchmal müssen wir uns unseren Ängsten stellen, um die Freiheit zu finden, die wir suchen.“ Clara trat näher, und June spürte die Vertrautheit zwischen ihnen, die wie ein unsichtbares Band war, das die Jahre überdauert hatte.

„Ich fühle mich so verloren“, gestand June, ihre Stimme zitterte. „Ich weiß nicht, ob ich die Veränderung erreichen kann, nach der ich mich sehne. Die Vergangenheit verfolgt mich, und ich habe Angst, dass sie mich für immer definieren wird.“

Clara nickte verständnisvoll. „Die Vergangenheit ist ein Teil von uns, aber sie muss uns nicht festhalten. Du bist nicht allein in deinem Kampf, und du bist stärker, als du denkst. Jeder Schritt, den du machst, ist ein Schritt in Richtung Selbstakzeptanz.“

June fühlte, wie sich ein Knoten in ihrem Bauch zu lösen begann. Die Worte ihrer Lehrerin waren wie ein Lichtstrahl, der durch die Dunkelheit brach. Sie dachte an all die Momente, in denen sie sich allein gefühlt hatte, und erkannte, dass Clara recht hatte. Es war an der Zeit, die Schatten ihrer Kindheit zu konfrontieren und die Lektionen, die sie gelernt hatte, anzunehmen.

„Wie kann ich das tun? Wie kann ich die Vergangenheit loslassen?“ fragte June, ihre Stimme war jetzt fester, voller Entschlossenheit.

„Indem du sie akzeptierst“, antwortete Clara sanft. „Indem du die Teile von dir annimmst, die du verstecken wolltest. Die Unvollkommenheiten, die Schwächen – sie machen dich menschlich. Du musst lernen, dich selbst zu lieben, so wie du bist.“

June spürte, wie eine Welle der Erleichterung durch sie hindurchfloss. Es war, als ob die Last, die sie so lange getragen hatte, endlich von ihren Schultern fiel. Sie sah in Claras Augen und erkannte, dass diese Begegnung nicht nur ein Zufall war. Es war ein Wendepunkt, ein neuer Anfang.

„Ich werde es versuchen“, versprach June, ihre Stimme fest und klar. „Ich werde lernen, mich selbst zu akzeptieren und die Vergangenheit hinter mir zu lassen.“

Clara lächelte stolz. „Das ist der erste Schritt, June. Denke daran, dass jeder Tag eine neue Chance ist, zu wachsen und zu heilen. Du bist nie allein auf diesem Weg.“

Als sie sich umarmten, fühlte June eine tiefe Verbundenheit, die sie durchströmte. Die Ängste, die sie so lange gefangen gehalten hatten, begannen zu verblassen. In diesem Moment wusste sie, dass sie bereit war, sich den Herausforderungen zu stellen, die vor ihr lagen. Das Licht des Waldes schien heller, und die Möglichkeiten, die auf sie warteten, schienen greifbar.

Mit einem letzten Blick auf Clara, die nun hinter ihr stand, wandte sich June dem Pfad zu, der in die Zukunft führte. Sie war entschlossen, ihre Reise zur Selbstakzeptanz fortzusetzen, und das Gefühl der Hoffnung erfüllte ihr Herz. Es war der Beginn eines neuen Kapitels, und sie war bereit, es zu schreiben.

5
Der Pfad zur Selbstliebe

5.1 June lernt, ihre Unvollkommenheiten zu akzeptieren

Die ersten Strahlen der Morgensonne drangen sanft durch das Fenster von Junes Zimmer und tauchten den Raum in ein warmes, goldenes Licht. Umgeben von Kissen, die wie eine schützende Mauer um sie herum wirkten, lag sie noch im Bett. Doch trotz der behaglichen Umarmung der Decke verspürte sie eine innere Unruhe. Gedanken über ihre Unvollkommenheiten schwirrten in ihrem Kopf, als wollten sie die Nacht nicht hinter sich lassen. June hatte stets geglaubt, dass Perfektion der Schlüssel zur Liebe sei, dass nur makellose Seelen wirklich geliebt werden könnten. Aber wohin hatte sie dieser Glaube geführt? Zu einem ständigen Gefühl der Unzulänglichkeit.

Mit einem tiefen Atemzug schwang sie ihre Beine über die Bettkante und setzte sich auf. Die Kühle des Holzbodens ließ sie frösteln, doch zugleich war es ein erfrischender Moment der Klarheit. June blickte aus dem Fenster auf die sanften Hügel, die ihr Heimatdorf umgaben. Die Farben der Natur leuchteten lebendig und erinnerten sie daran, dass auch das Leben in all seinen Facetten schön sein konnte. „Wenn die Blumen nicht perfekt sind, blühen sie trotzdem“, murmelte sie leise zu sich selbst und spürte, wie ein kleiner Funke Hoffnung in ihr aufblühte.

Während sie sich anzog, fiel ihr Blick auf den Spiegel. Sie betrachtete ihr Spiegelbild und suchte nach den Fehlern, die sie so oft verabscheute. Ihre Haut war nicht makellos, und ihre Haare hatten ihren eigenen Willen, aber was war das schon? Diese kleinen Unvollkommenheiten machten sie zu dem, was sie war – einzigartig. Ein leises Lächeln huschte über ihr Gesicht, als sie erkannte, dass sie nicht perfekt sein musste, um geliebt zu werden. Diese Erkenntnis war wie ein zarter Hauch von Freiheit, der durch ihr Herz strömte.

„Ich bin mehr als meine Fehler“, flüsterte sie und fühlte, wie sich etwas in ihr veränderte. Sie begann, sich selbst zu umarmen, sowohl die Stärken als auch die Schwächen. Es war ein wichtiger Schritt auf ihrem Weg zur Selbstliebe, und sie wusste, dass dieser Prozess Zeit brauchte. Doch sie war bereit, diesen Weg zu gehen. Sie wollte lernen, sich selbst zu akzeptieren, und das bedeutete, sich auch den dunklen Ecken ihrer Seele zu stellen.

Die Natur draußen schien sie zu ermutigen. Die Vögel sangen Lieder, die von Hoffnung und Neubeginn erzählten. June öffnete das Fenster und ließ die frische Luft herein. Der Duft von Blumen und frisch gemähtem Gras erfüllte den Raum und umhüllte sie wie eine warme Umarmung. Sie fühlte sich lebendig, und mit jedem Atemzug wuchs ihr Mut. „Ich werde mich nicht länger verstecken“, dachte sie entschlossen.

In diesem Moment kam Lena, ihre beste Freundin, ins Zimmer. „Hey, bist du bereit für unseren Spaziergang?“ fragte sie mit einem breiten Lächeln. June spürte einen kurzen Anflug von Nervosität. Lena war oft der Inbegriff von Perfektion, und manchmal fühlte sie sich im Vergleich zu ihr unzulänglich. Doch heute war anders. „Ja, lass uns gehen“, antwortete sie, während sie sich eine Jacke überzog.

Während sie durch die Straßen ihres Dorfes schlenderten, fühlte June, wie sich die Welt um sie herum veränderte. Die Menschen, die sie trafen, schienen heller und freundlicher, und die Farben der Natur schienen intensiver. Sie bemerkte, wie die Blütenblätter der Kirschbäume im Wind tanzten, und sie konnte nicht anders, als darüber nachzudenken, wie viel Schönheit in der Unvollkommenheit lag. „Schau dir diese Blumen an“, sagte sie zu Lena, „sie sind nicht perfekt, aber sie sind wunderschön.“

Lena nickte, aber June bemerkte einen Hauch von Skepsis in ihrem Blick. „Du weißt, dass ich dich liebe, egal wie du aussiehst, oder?“, sagte Lena, als ob sie Junes Gedanken erraten könnte. „Ja, ich weiß“, antwortete June und spürte, wie sich ihr Herz öffnete. „Aber ich muss lernen, mich selbst zu lieben.“

Der Spaziergang führte sie zu einem kleinen Teich, der im Sonnenlicht glitzerte. June setzte sich auf den Rand und ließ ihre Füße ins Wasser baumeln. „Es ist so beruhigend hier“, murmelte sie. „Es erinnert mich daran, dass alles im Fluss ist, dass Veränderung notwendig ist.“ Lena setzte sich neben sie und schaute nachdenklich auf das Wasser. „Manchmal ist es schwer, das zu akzeptieren“, gestand sie. „Ich habe Angst vor dem, was kommen könnte.“

June nickte, denn auch sie hatte diese Ängste. Aber sie wusste, dass sie nicht allein war. „Wir müssen uns gegenseitig unterstützen“, sagte sie leise. „Wir können zusammen wachsen, auch wenn wir nicht perfekt sind.“ In diesem Moment fühlte sie sich stark und entschlossen. Sie war bereit, die Reise zur Selbstakzeptanz anzutreten, und sie wusste, dass sie dabei nicht allein sein würde.

Die Sonne begann, sich am Horizont zu senken, und die Dämmerung hüllte die Welt in sanfte Schatten. June fühlte sich bereit, die Herausforderungen anzunehmen, die vor ihr lagen. Sie war auf dem Weg, ihre Unvollkommenheiten zu akzeptieren, und sie wusste, dass dies erst der Anfang ihrer Reise zur Selbstliebe war.

5.2 Magische Wesen lehren die Kraft des Loslassens

Als June erneut in den geheimnisvollen Wald trat, überkam sie ein Gefühl, das sowohl aufregend als auch beunruhigend war. Die Luft umhüllte sie mit einem süßen, berauschenden Duft, der ihre Sinne verführte und sie an die unzähligen Möglichkeiten erinnerte, die vor ihr lagen. Doch tief in ihrem Inneren war ihr bewusst, dass dieser Ort nicht nur Wunder, sondern auch Herausforderungen bereithielt. Hier, zwischen den flüsternden Bäumen und leuchtenden Blumen, würde sie den magischen Wesen begegnen, die ihr helfen sollten, die Lektionen des Loslassens zu begreifen.

Die ersten Wesen, die sie traf, waren zarte Feen mit schimmernden Flügeln, die im Dämmerlicht tanzten. Ihre Stimmen klangen wie das sanfte Plätschern eines Baches, und sie umschwirrten June mit einer Leichtigkeit, die sie sofort in ihren Bann zog. "Wir sind hier, um dir zu zeigen, wie du die Last deiner Ängste abwerfen kannst", flüsterten sie. June spürte, wie sich ein Knoten in ihrem Magen bildete. Die Vorstellung, alte Glaubenssätze loszulassen, war sowohl verlockend als auch beängstigend. Was würde sie verlieren, wenn sie sich von der Vergangenheit befreite?

"Jede Blume hat ihre Zeit zu blühen und zu welken", erklärte eine der Feen, während sie mit einem Finger auf eine verwelkte Blüte deutete. "Das Loslassen ist ein Teil des Lebens. Nur wenn du bereit bist, die alten Dinge hinter dir zu lassen, kannst du Platz für Neues schaffen." Diese Worte hallten in Junes Kopf wider, und sie begann, über ihre eigenen Ängste nachzudenken. Die Vorstellung, sich von den Erwartungen anderer zu befreien, war überwältigend. Konnte sie wirklich den Mut aufbringen, sich selbst zu akzeptieren, so wie sie war?

Die Feen führten sie tiefer in den Wald, wo sie auf einen alten Baum stießen, dessen Äste sich weit über sie ausbreiteten. "Dieser Baum hat viele Stürme überstanden", sagte eine der Feen. "Er zeigt uns, dass wir, egal wie oft wir fallen, immer wieder aufstehen können. Lass deine Ängste los, und du wirst sehen, wie stark du wirklich bist." June legte eine Hand auf die raue Rinde des Baumes und spürte eine Welle der Energie durch ihren Körper strömen. Es war, als ob der Baum ihr seine Weisheit übermittelte, und sie fühlte sich plötzlich weniger allein in ihrem Kampf.

Doch während sie diese neuen Einsichten gewann, tauchten auch Zweifel auf. "Was ist, wenn ich die falschen Entscheidungen treffe? Was, wenn ich alles verliere, was mir wichtig ist?" Diese Fragen schwirrten in ihrem Kopf, und sie konnte die feinen Fäden der Unsicherheit nicht ignorieren. Die Feen bemerkten ihre innere Zerrissenheit und umringten sie erneut. "Vertraue dir selbst, June. Das Loslassen bedeutet nicht, dass du vergisst. Es bedeutet, dass du bereit bist, weiterzugehen."

In diesem Moment wurde June klar, dass die Lektionen, die sie von den magischen Wesen erhielt, nicht nur eine Flucht vor ihrer Realität waren, sondern eine Einladung, sich ihrer eigenen Stärke zu stellen. Sie dachte an Lena, ihre beste Freundin, und an die Spannungen, die zwischen ihnen gewachsen waren. Konnte sie ihre Ängste loslassen und die Freundschaft auf eine neue Ebene heben? Die magischen Wesen schienen ihre Gedanken zu lesen, und eine der Feen lächelte sie ermutigend an. "Du bist nicht allein, June. Du hast die Kraft, dich selbst zu lieben und deine Vergangenheit zu akzeptieren."

Mit einem tiefen Atemzug spürte June, wie die Last ihrer Ängste ein wenig leichter wurde. Sie wusste, dass der Weg zum Loslassen kein einfacher sein würde, aber die magischen Wesen waren da, um sie zu unterstützen. Diese Begegnungen waren nicht nur inspirierend, sondern auch herausfordernd, und sie forderten sie auf, sich ihren innersten Ängsten zu stellen. "Lass los, was dich zurückhält", flüsterten die Feen im Einklang. "Öffne dein Herz für das, was kommen wird."

In diesem Moment, umgeben von der Magie des Waldes und den ermutigenden Stimmen der Feen, fühlte June einen Funken Hoffnung aufblitzen. Sie war bereit, den ersten Schritt zu wagen und die Lektionen des Loslassens zu lernen. Doch während sie sich auf diese Reise begab, wusste sie, dass sie sich auch den Herausforderungen stellen musste, die auf sie warteten. Die Zukunft war ungewiss, aber sie war entschlossen, ihren eigenen Weg zu finden.

5.3 Ein entscheidender Moment der Erkenntnis steht bevor

Am Rand des mystischen Waldes stand June, umhüllt von der Dämmerung, die sich sanft wie ein zarter Schleier über sie legte. Der süße Duft der Luft erinnerte an die Versprechen des Lebens, während die sanften Klänge der Natur ihr aufmerksam lauschten, während sie in Gedanken versunken war. An diesem magischen Ort voller Möglichkeiten fühlte sie sich zugleich lebendig und verloren. Ihr Herz schlug schnell, als sie die Lektionen, die sie in den letzten Wochen gelernt hatte, Revue passieren ließ. Es war ein entscheidender Moment, der nicht nur ihre Reise, sondern auch ihr ganzes Leben verändern könnte.

Die Erinnerungen an die Begegnungen mit den magischen Wesen strömten in ihr Bewusstsein. Jedes dieser Wesen hatte ihr einen Teil ihrer selbst offenbart, eine Facette ihrer Wünsche und Ängste. Sie hatte erkannt, dass Veränderung nicht nur das Streben nach Neuem war, sondern auch die Akzeptanz des Alten. Doch jetzt, da sie vor einer Wahl stand, spürte sie das Gewicht dieser Erkenntnis. Sollte sie die Lektionen annehmen und in ihr Leben integrieren, oder sollte sie weiterhin gegen die Herausforderungen kämpfen, die die Selbstliebe mit sich brachte?

Ein tiefes Gefühl der Dringlichkeit überkam sie. Der Wald schien zu pulsieren, als würde er auf ihre Entscheidung warten. June wusste, dass der Weg zur Selbstliebe oft mit Unsicherheiten und Herausforderungen gepflastert war. Die Angst, Lena zu verlieren, die sich immer mehr von ihr entfernt hatte, nagte an ihr. Sie wollte nicht, dass ihre Suche nach Veränderung die kostbare Freundschaft, die sie teilten, gefährdete. Aber konnte sie wirklich glücklich sein, wenn sie sich selbst verleugnete?

Mit jedem Atemzug spürte sie die Wurzeln ihrer Vergangenheit, die tief in ihrem Herzen verankert waren. Erinnerungen an Kindheitstage, an Momente des Glücks und der Traurigkeit, fluteten ihren Geist. Diese Erinnerungen waren sowohl schmerzhaft als auch heilend. Sie hatten sie geformt, aber sie mussten sie nicht definieren. June wusste, dass sie sich ihren Ängsten stellen musste, um die Freiheit zu finden, die sie suchte. Es war an der Zeit, die Ketten der Vergangenheit zu sprengen und die Unvollkommenheiten zu akzeptieren, die sie so lange verborgen hatte.

Sie schloss die Augen und ließ die Worte der magischen Wesen in ihrem Kopf widerhallen. „Loslassen ist der Schlüssel zur Transformation“, hatten sie gesagt. „Nur wenn du bereit bist, die Lasten der Vergangenheit abzulegen, kannst du die Schönheit des gegenwärtigen Moments erkennen.“ Diese Worte waren wie ein Lichtstrahl in der Dunkelheit, der ihr den Weg wies. June öffnete die Augen und blickte in den Wald, der vor ihr lag. Er war nicht nur ein Ort der Geheimnisse, sondern auch ein Spiegel ihrer inneren Welt.

In diesem Moment wurde ihr klar, dass Veränderung nicht nur eine Entscheidung war, sondern ein kontinuierlicher Prozess. Es bedeutete, sich selbst zu lieben, auch wenn es schwer fiel. Es bedeutete, die Unsicherheiten zu umarmen und die Herausforderungen als Teil ihrer Reise zu akzeptieren. June fühlte sich stärker, als sie jemals geglaubt hatte. Sie war bereit, den nächsten Schritt zu wagen, auch wenn sie nicht wusste, wohin er sie führen würde.

Ein tiefes Gefühl der Hoffnung durchströmte sie, als sie sich entschloss, die Lektionen, die sie gelernt hatte, anzunehmen. Sie wollte nicht länger in der Angst leben, sondern die Liebe zu sich selbst als Leitstern nutzen. Diese Entscheidung würde nicht nur ihr eigenes Leben verändern, sondern auch die Beziehung zu Lena. June wusste, dass sie Lena nicht verlieren wollte, und dass ihre Freundschaft auf Verständnis und Akzeptanz basieren musste.

Mit einem letzten Blick auf den Wald, der ihr so viel gegeben hatte, machte sie einen Schritt vorwärts. Die Entscheidung war gefallen. June war bereit, ihre Reise fortzusetzen, die Lektionen in ihr Leben zu integrieren und die Schönheit des Wandels zu umarmen. Sie wusste, dass der Weg nicht einfach sein würde, aber sie war entschlossen, ihn zu gehen. Und während sie tiefer in den Wald trat, fühlte sie sich lebendiger denn je, bereit, die Herausforderungen anzunehmen, die vor ihr lagen.

6
Die Wahl der Veränderung

6.1 June steht vor der Entscheidung: Wandel oder Akzeptanz?

Die Dämmerung legte einen sanften Schleier über das kleine Dorf, während die Hügel in ein geheimnisvolles Licht getaucht wurden. Am Rand des Waldes, der nur in diesem besonderen Licht sichtbar war, stand June und spürte, wie ihr Herz im Takt der aufkeimenden Möglichkeiten schneller schlug. Vor ihr erstreckte sich ein Ort voller Chancen, aber auch von Unsicherheiten durchzogen. In diesem Augenblick wurde ihr die Dringlichkeit ihrer Entscheidung bewusst. War es an der Zeit, den mutigen Schritt zu wagen, um die Veränderung zu suchen, die sie sich so sehr wünschte, oder sollte sie sich selbst akzeptieren, so wie sie war?

Der Wind spielte mit ihren Haaren und flüsterte leise Worte, die sie nur bruchstückhaft verstand. Hin- und hergerissen zwischen dem Verlangen nach Transformation und der Angst, sich selbst zu verlieren, kreisten ihre Gedanken um die Fragen, die sie seit Wochen quälten: Was würde es bedeuten, sich zu verändern? Und was müsste sie opfern, um die Person zu werden, die sie sein wollte?

In den letzten Tagen hatte sie oft mit Lena, ihrer besten Freundin, gesprochen. Lena war stets die Stimme der Vernunft gewesen, die sie daran erinnerte, dass Veränderung nicht immer die Lösung für ihre Probleme darstellte. „Manchmal ist es besser, einfach zu sein, als ständig nach etwas zu streben, das man nicht erreichen kann“, hatte Lena gesagt. Doch tief in Junes Herzen wusste sie, dass es mehr gab als nur die Akzeptanz ihres gegenwärtigen Selbst. Eine Sehnsucht, tief verwurzelt in ihrem Inneren, verlangte nach Freiheit und Selbstverwirklichung.

Die innere Zerrissenheit fraß an ihr, während sie den Wald betrachtete. Er war ein Symbol für all das, was sie sich erhoffte – eine Welt voller Wunder, in der alles möglich schien. Doch gleichzeitig war er auch ein Ort der Gefahr, ein Raum, in dem sie sich verlieren könnte. „Was, wenn ich nicht zurückkomme?“, fragte sie sich. „Was, wenn ich die Veränderung nicht überlebe?“

Diese Fragen nagten an ihr, während sie die Bäume betrachtete, die im sanften Licht der Dämmerung tanzten. Jeder Baum schien eine Geschichte zu erzählen, jede Blume ein Geheimnis zu bewahren. June fühlte sich von der Natur umarmt, und doch war sie sich der Kluft zwischen ihrem inneren Wunsch und der Realität bewusst. Die Farben der Natur spiegelten ihre Emotionen wider – die lebhaften Rottöne der Blumen erinnerten sie an ihre Leidenschaft, während die sanften Grüntöne des Grases ihre Sehnsucht nach Ruhe symbolisierten.

In diesem Moment wurde ihr klar, dass jede Wahl, die sie traf, Konsequenzen haben würde. Der Gedanke daran ließ sie frösteln. Was, wenn sie die falsche Entscheidung traf? Was, wenn sie die Chance auf Veränderung verpasste und in der Stagnation gefangen blieb? Ihre Gedanken überschlugen sich, und die Zweifel wuchsen in ihr wie Unkraut. „Ich muss bereit sein, die Verantwortung für meine Entscheidungen zu übernehmen“, dachte sie. „Aber bin ich wirklich bereit dafür?“

Die Dunkelheit um sie herum verdichtete sich, und die Schatten der Bäume schienen sich zu bewegen, als wollten sie sie in den Wald hineinziehen. June fühlte sich von der Magie des Ortes angezogen, aber gleichzeitig auch abgeschreckt. Sie wusste, dass der Wald nicht nur ein Ort der Veränderung war, sondern auch ein Ort, an dem sie sich ihren tiefsten Ängsten stellen musste. „Kann ich das tun?“, fragte sie sich. „Kann ich mich meinen Ängsten stellen und die Veränderung annehmen, die ich mir wünsche?“

In diesem entscheidenden Moment spürte sie die Schwere ihrer Entscheidung. Die Spannung in der Luft war greifbar, und sie wusste, dass sie nicht länger warten konnte. Es war an der Zeit, sich zu entscheiden – für den Wandel oder für die Akzeptanz. Ihre Gedanken wirbelten durcheinander, während sie den Wald anstarrte, der vor ihr lag, und sie fühlte, wie die Zeit stillstand. „Ich muss es wissen“, murmelte sie leise. „Ich muss herausfinden, wer ich wirklich bin.“

Mit einem letzten Blick auf die sanften Hügel, die ihr Heimat waren, atmete June tief ein und machte den ersten Schritt in den Wald. Ihr Herz klopfte wild, und die Unsicherheit begleitete sie wie ein Schatten. Doch in diesem Moment wusste sie, dass sie bereit war, sich ihren Ängsten zu stellen und die Verantwortung für ihre Entscheidungen zu übernehmen. Die Reise hatte begonnen, und sie war entschlossen, ihren eigenen Weg zu finden.

6.2 Die Beziehung zu Lena erreicht einen kritischen Punkt

Die Atmosphäre im kleinen Café, das June und Lena seit ihrer Kindheit besuchten, war von einer schwerelosen Spannung durchzogen. Der Duft von frisch gebrühtem Kaffee vermischte sich mit dem süßen Aroma von Gebäck, doch zwischen den beiden Mädchen lag eine Kluft, die kaum zu überbrücken schien. June blickte in ihre Tasse, während Lena ihr gegenüber saß, die Arme verschränkt und den Blick starr auf den Tisch gerichtet. Ein Moment der Stille breitete sich aus, als ob ein unüberwindbarer Abgrund zwischen ihnen klaffte.

„Warum kannst du nicht einfach zufrieden sein mit dem, was du hast?“ brach Lena schließlich das Schweigen, ihre Stimme scharf und voller Frustration. „Es ist, als ob du ständig nach etwas suchst, das nicht existiert.“ Ihre Worte trafen June wie ein Schlag ins Gesicht. Sie hatte das Gefühl, dass Lena nicht nur ihre Wünsche, sondern auch ihre Seele in Frage stellte.

„Ich suche nicht nach etwas, das nicht existiert,“ erwiderte June, ihre Stimme zitterte vor unterdrückter Emotion. „Ich möchte einfach mehr aus meinem Leben machen. Ich will nicht in diesem kleinen Dorf gefangen bleiben, wo alles gleich bleibt.“ Die Enttäuschung in Lenas Augen schnitt tief in Junes Herz. Sie fühlte sich missverstanden, als ob ihre Sehnsucht nach Veränderung eine Bedrohung für die Freundschaft darstellte, die sie so sehr schätzte.

„Aber was ist mit uns? Was ist mit unserer Freundschaft?“ Lena lehnte sich vor, ihre Stimme wurde eindringlicher. „Es fühlt sich an, als ob du mich verlässt, je mehr du dich veränderst. Ich kann nicht mit dir Schritt halten.“ June spürte, wie ihr Magen sich zusammenzog. Die Worte ihrer besten Freundin trafen sie hart, und sie wusste, dass Lena recht hatte. Je mehr sie nach Veränderung strebte, desto mehr schien sie Lena zu verlieren.

„Ich will nicht, dass du dich von mir entfernst,“ sagte June leise, ihre Augen füllten sich mit Tränen. „Aber ich kann nicht aufhören, nach dem zu suchen, was ich will. Ich fühle mich, als ob ich erst anfange, mich selbst zu entdecken.“ In diesem Moment wurde ihr klar, dass ihre Suche nach Identität und Veränderung nicht nur ihre eigene Reise war, sondern auch die von Lena beeinflusste. Es war ein schmaler Grat zwischen Selbstverwirklichung und dem Verlust der Verbindung zu den Menschen, die sie liebte.

„Vielleicht solltest du dich fragen, ob es das wert ist," murmelte Lena, ihre Stimme war jetzt leiser, fast gebrochen. „Ich habe Angst, dass du eines Tages nicht mehr zurückkommst." Die Traurigkeit in Lenas Augen war wie ein Spiegel, der Junes eigene Ängste reflektierte. Sie wusste, dass sie sich entscheiden musste: Würde sie ihre Träume verfolgen und riskieren, Lena zu verlieren, oder würde sie versuchen, in der vertrauten Welt zu bleiben, die sie so sehr schätzte?

„Ich... ich weiß nicht, was ich tun soll," gestand June, ihre Stimme war kaum mehr als ein Flüstern. „Ich will nicht, dass du denkst, ich würde dich jemals aufgeben. Du bist meine beste Freundin." Doch die Worte schienen nicht genug zu sein, um die Kluft zu überbrücken, die sich zwischen ihnen gebildet hatte. Lena nickte langsam, aber die Enttäuschung blieb in ihren Augen.

„Ich verstehe, dass du wachsen willst, aber ich kann nicht helfen, wenn ich das Gefühl habe, dass du mich verlässt. Es tut weh, June." Lena lehnte sich zurück, und die Enttäuschung in ihrem Gesicht war unverkennbar. June fühlte sich, als ob ihr Herz in ihrer Brust zerbrach. Die Freundschaft, die sie einst für unzertrennlich gehalten hatte, schien nun am Rande des Abgrunds zu stehen.

„Ich werde immer für dich da sein, Lena. Aber ich muss auch für mich selbst da sein," sagte June, und die Worte kamen aus einer tiefen inneren Überzeugung. Es war eine schmerzhafte Wahrheit, die sie akzeptieren musste. Sie wollte nicht aufgeben, was sie hatte, aber sie konnte auch nicht aufhören, nach dem zu streben, was sie werden wollte.

Die Stille zwischen ihnen war drückend, und während die Minuten vergingen, spürte June, dass die Entscheidung, die sie treffen musste, nicht nur ihre Zukunft, sondern auch die von Lena beeinflussen würde. Der Kampf zwischen ihrer Sehnsucht nach Veränderung und der Angst, Lena zu verlieren, war ein ständiger Begleiter, der sie in den kommenden Tagen und Wochen verfolgen würde. Sie wusste, dass sie sich bald entscheiden musste, und diese Entscheidung würde alles verändern.

6.3 Ein Rückschlag zwingt sie zur tiefen Reflexion

Die Abendstille hatte sich über den Wald gelegt, und der Wind war zu einem sanften Flüstern geworden, als June auf dem schmalen Pfad stand. Die Bäume um sie neigten sich leicht, als wollten sie ihr Geheimnisse zuflüstern, doch die Worte blieben unerhört und ungreifbar in der kühlen Luft. In diesem Augenblick fühlte sie sich verloren, als ob die Welt um sie herum in einem Wirbel aus Farben und Klängen zerbrach. Der Druck in ihrem Herzen war wie ein schwerer Stein, der sie daran hinderte, voranzukommen.

Der Rückschlag traf sie unerwartet, wie ein Blitz aus heiterem Himmel. Nachdem sie so lange für ihre Träume gekämpft hatte, war die Enttäuschung umso schmerzhafter. Ihre letzte Begegnung mit den magischen Wesen hatte sie an einen Punkt gebracht, an dem sie sich entscheiden musste: Wäre sie bereit, alles zu riskieren, um ihre tiefsten Wünsche zu erfüllen? Doch der Preis, den sie zahlen müsste, schien ihr nun unerträglich. Die Gedanken an Lena, ihre beste Freundin, die sich von ihr entfernt hatte, nagten an ihr. Hatte sie wirklich das Recht, ihre Freundschaft für ihre eigenen Sehnsüchte aufs Spiel zu setzen?

June ließ sich auf einen umgestürzten Baumstamm sinken, die Kälte des Holzes drang durch ihre Kleidung. Sie starrte auf den Boden, wo die Blätter wie kleine Erinnerungen verstreut lagen, jede einzelne eine Geschichte, die erzählt werden wollte. Ihre Träume, die sie so leidenschaftlich verfolgt hatte, schienen jetzt wie Schatten zu sein, die sich in der Dämmerung verloren. Sie fragte sich, ob sie die falsche Entscheidung getroffen hatte, als sie den Wald betreten hatte. Hätte sie nicht einfach in ihrem kleinen Dorf bleiben sollen, wo alles vertraut war?

Die Fragen, die in ihrem Kopf kreisten, wurden lauter. Was bedeutete Veränderung wirklich? War es nur ein Weg, um ihren Schmerz zu überwinden, oder war es eine Flucht vor der Realität? June fühlte sich, als würde sie in einem Strudel aus Zweifeln und Ängsten gefangen sein. Die Lektionen, die sie von den magischen Wesen gelernt hatte, schienen jetzt wie leere Versprechen. Sie hatte geglaubt, dass sie die Kontrolle über ihr Schicksal hatte, doch jetzt war sie sich nicht mehr sicher, ob sie überhaupt wusste, was sie wollte.

Ein leiser Seufzer entglitt ihren Lippen, und in diesem Moment fühlte sie sich verletzlich, wie ein zartes Blatt, das im Wind flatterte. Die Stille des Waldes wurde plötzlich durchbrochen von einem leisen Rascheln. June blickte auf und sah eine kleine Kreatur, die zwischen den Bäumen huschte. Es war ein Fuchs, dessen Augen in der Dämmerung funkelten. Er schien sie zu beobachten, als wüsste er um ihre inneren Kämpfe. In seinen Augen lag eine Weisheit, die sie ansprach. Vielleicht war es an der Zeit, sich ihren Ängsten zu stellen, anstatt vor ihnen davonzulaufen.

Mit einem tiefen Atemzug stand June auf. Der Fuchs verschwand in den Schatten, aber seine Anwesenheit blieb bei ihr. Sie wusste, dass sie nicht allein war, auch wenn es sich manchmal so anfühlte. Die Entscheidung, die sie treffen musste, war nicht nur eine Frage des Wandels, sondern auch eine Frage der Akzeptanz. Akzeptanz ihrer selbst, ihrer Fehler und ihrer Unvollkommenheiten. Sie hatte das Gefühl, dass der Weg zur Selbstliebe nicht darin bestand, alles zu verändern, sondern vielmehr darin, sich selbst in all seinen Facetten zu akzeptieren.

Als sie den Pfad entlangging, spürte sie, wie der Druck in ihrem Herzen langsam nachließ. Die Dunkelheit des Waldes schien weniger bedrohlich, und die Fragen, die sie quälten, begannen, sich zu klären. June wusste, dass sie die Herausforderungen, die vor ihr lagen, annehmen musste. Es war an der Zeit, sich ihrer Vergangenheit zu stellen und die Lektionen, die sie gelernt hatte, in ihr Leben zu integrieren. Sie war bereit, den nächsten Schritt zu wagen, auch wenn der Weg ungewiss war.

Der Wald, der einst so geheimnisvoll und furchteinflößend war, begann, sich in etwas Wunderschönes zu verwandeln. June fühlte sich lebendig, als sie weiterging, und in ihrem Herzen keimte ein Funke der Hoffnung. Veränderung war nicht das Ende, sondern der Anfang einer neuen Reise. Eine Reise, die sie nicht allein antreten musste.

7
Der Weg zur inneren Heilung

7.1 Juni beginnt, die Lebenslektionen zu begreifen

Die ersten Strahlen der Sonne durchbrachen sanft die Vorhänge von Junes Zimmer und tauchten den Raum in ein warmes Licht. Noch lag sie im Bett, während ihre Gedanken um die Ereignisse der letzten Tage kreisten. Der geheimnisvolle Wald, den sie entdeckt hatte, war nicht nur ein Ort des Staunens, sondern auch ein Spiegel ihrer inneren Welt. In diesem Wald hatte sie nicht nur die Schönheit der Natur erlebt, sondern auch die Schatten ihrer Vergangenheit konfrontiert. Heute war der Tag, an dem sie die Lektionen, die sie aus ihren Erfahrungen gelernt hatte, in ihr Leben integrieren wollte.

June setzte sich auf und blickte aus dem Fenster. Die Farben der Natur strahlten lebendig, die Vögel sangen, und die Blumen blühten in voller Pracht. Doch in ihrem Herzen mischten sich Freude und Traurigkeit. Sie wusste, dass Veränderung nicht nur eine Flucht vor der Vergangenheit bedeutete, sondern auch die Akzeptanz dessen, was gewesen war. Diese Erkenntnis war wie ein sanfter Wind, der durch ihre Seele strich und sie dazu ermutigte, die Wunden zu heilen, die sie so lange verborgen hatte.

Mit einem tiefen Atemzug stand sie auf und kleidete sich an. Sie entschied sich für ein einfaches, bequemes Kleid, das ihre Bewegungen nicht einschränkte. Es war Zeit, nach draußen zu gehen, die frische Luft zu atmen und die Schönheit des gegenwärtigen Moments zu schätzen. Als sie das Haus verließ, spürte sie, wie die Sonne ihre Haut wärmte und die Kühle des Morgens ihre Gedanken klärte.

June wanderte durch das Dorf, das von sanften Hügeln umgeben war. Die vertrauten Gesichter der Nachbarn lächelten ihr zu, doch in ihrem Inneren fühlte sie sich oft wie eine Fremde. Die Gespräche, die sie mit Lena geführt hatte, schienen nun wie Schatten in der Ferne zu sein. Lena, ihre beste Freundin, hatte Schwierigkeiten, Junes Streben nach Veränderung zu verstehen. Es war, als ob die Kluft zwischen ihnen immer größer wurde, und June fühlte sich hin- und hergerissen zwischen ihrer Sehnsucht nach Freiheit und der Angst, Lena zu verlieren.

Sie erreichte den Rand des Waldes, und ein Gefühl der Aufregung durchströmte sie. Der Wald war nicht nur ein Ort der Magie, sondern auch ein Raum der Reflexion. Hier konnte sie die Stimmen ihrer Ängste und Zweifel hören, aber auch die sanfte Melodie ihrer Hoffnungen. Sie trat ein und ließ die Geräusche des Dorfes hinter sich. Die Bäume standen hoch und majestätisch, ihre Blätter flüsterten Geheimnisse, die nur die Natur kannte.

Während sie tiefer in den Wald eindrang, erinnerte sie sich an die magischen Wesen, die sie getroffen hatte. Jedes von ihnen hatte eine Facette ihrer selbst repräsentiert und sie herausgefordert, ihre tiefsten Wünsche zu erforschen. Doch jetzt, während sie hier stand, spürte sie, dass es nicht nur um das Erfüllen ihrer Wünsche ging, sondern auch um die Akzeptanz ihrer Vergangenheit. Die Lektionen, die sie gelernt hatte, waren wie zarte Fäden, die ihr halfen, das Gewebe ihrer Identität zu reparieren.

„Es tut mir leid“, flüsterte sie leise, als sie an einem kleinen Bach hielt. Die Worte schienen in der Luft zu schweben, während das Wasser über die Steine plätscherte. Es war eine Entschuldigung an sich selbst, für all die Zeiten, in denen sie ihre eigenen Bedürfnisse ignoriert hatte. Sie erkannte, dass Selbstliebe nicht nur das Streben nach Perfektion war, sondern auch die Fähigkeit, sich selbst in all seinen Unvollkommenheiten zu akzeptieren.

June kniete sich nieder und tauchte ihre Hände ins kühle Wasser. Der klare Fluss spiegelte ihr Gesicht wider, und sie sah die Unsicherheiten und Ängste, die sie so lange mit sich herumgetragen hatte. Doch jetzt, in diesem Moment, fühlte sie sich bereit, diese Schatten zu konfrontieren. Sie wollte nicht länger von der Vergangenheit gefangen gehalten werden. Stattdessen wollte sie die Schönheit des gegenwärtigen Moments schätzen und die Möglichkeit eines Neuanfangs umarmen.

Mit einem neuen Gefühl der Entschlossenheit stand sie auf und atmete tief ein. Der Wald war nicht nur ein Ort der Flucht, sondern auch ein Raum der Heilung. June wusste, dass sie die Lektionen, die sie gelernt hatte, in ihr Leben integrieren musste, um wirklich frei zu sein. Die Akzeptanz ihrer Vergangenheit war der Schlüssel zur Selbstliebe, und sie war bereit, diesen Weg zu gehen.

Als sie den Wald verließ, spürte sie, wie sich etwas in ihr veränderte. Die Zweifel, die sie so lange begleitet hatten, begannen zu schwinden, und stattdessen wuchs ein Gefühl der Hoffnung in ihrem Herzen. June war entschlossen, ihre Reise fortzusetzen, nicht nur als Suche nach Veränderung, sondern als eine Reise zur Selbstakzeptanz und inneren Heilung.

7.2 Die Natur spiegelt ihre innere Transformation wider

Umgeben von sanften Hügeln, die in ein goldenes Licht getaucht sind, leuchtet die Farbenpracht der Natur in voller Intensität. Während June durch die blühenden Wiesen schreitet, spürt sie, wie die Veränderungen in der Landschaft harmonisch mit ihrem eigenen inneren Wandel verwoben sind. Die Blumen erblühen in strahlenden Farben, die den Übergang von der frostigen Umarmung des Winters zur warmen Umarmung des Frühlings symbolisieren. In diesem Augenblick kann June nicht umhin, sich zu fragen, ob auch sie fähig ist, sich zu wandeln und zu wachsen.

Der süße Duft der blühenden Pflanzen umschmeichelt sie wie eine liebevolle Umarmung. Sie bleibt stehen und beobachtet eine Gruppe von Wildblumen, die sich sanft im Wind wiegen. Jede Blume erzählt ihre eigene Geschichte, und June erkennt, dass sie alle ähnliche Herausforderungen durchlebt haben. Diese Erkenntnis spendet ihr Trost, denn sie weiß, dass sie nicht allein ist in ihrem Streben nach Veränderung. Die Natur wird für sie zu einem Spiegel, der ihre innere Zerrissenheit reflektiert und gleichzeitig Hoffnung auf Transformation bietet.

In den letzten Tagen hat June oft darüber nachgedacht, was es bedeutet, sich zu verändern. Sie fragt sich, ob der Preis, den sie dafür zahlen muss, es wert ist. Der Gedanke an ihre beste Freundin Lena schmerzt sie; sie spürt, dass ihre Freundschaft unter den Veränderungen leidet. Lena sieht in Junes Streben nach Veränderung eine Bedrohung, und diese Distanz zwischen ihnen lässt June innerlich zerbrechen. Doch während sie die Natur betrachtet, wird ihr klar, dass auch der Frühling nicht ohne den Winter kommen kann. Jede Jahreszeit hat ihren Platz und ihre Bedeutung, und vielleicht ist es an der Zeit, dass sie auch ihre eigene Reise akzeptiert.

Als sie weitergeht, bemerkt sie, wie die Bäume ihre Blätter verlieren und neue Triebe sprießen. Es ist ein Prozess des Loslassens und des Neuanfangs, der ihr vor Augen führt, dass Veränderung nicht immer schmerzhaft sein muss. Vielmehr kann sie auch eine Quelle der Erneuerung sein. June beginnt, die Parallelen zwischen ihrem Leben und dem Zyklus der Natur zu erkennen. So wie die Bäume im Herbst ihre Blätter abwerfen, um im Frühling neu zu erblühen, könnte auch sie alte Ängste und Zweifel loslassen, um Platz für etwas Neues zu schaffen.

Diese Gedanken bringen eine neue Dimension in Junes Charakterentwicklung. Sie beginnt, die Verbindung zwischen Mensch und Natur intensiver zu spüren. Es ist, als ob die Erde selbst ihr zuflüstert, dass sie stark genug ist, um ihre Ängste zu überwinden. Sie schließt die Augen und atmet tief ein, während sie die frische Luft in ihre Lungen strömen lässt. In diesem Moment fühlt sie sich lebendig und voller Möglichkeiten. Die sanften Klänge der Natur um sie herum scheinen sie zu ermutigen, ihren eigenen Weg zu finden.

Doch während die Natur sie inspiriert, bleibt die Frage, ob sie bereit ist, den nächsten Schritt zu wagen. Der Gedanke an Lena schmerzt sie, und sie fragt sich, ob ihre Freundschaft stark genug ist, um diese Veränderungen zu überstehen. June weiß, dass sie nicht nur für sich selbst, sondern auch für die Menschen um sie herum Verantwortung tragen muss. Es ist ein innerer Konflikt, der sie plagt, und sie fragt sich, ob sie bereit ist, den Preis für ihre Transformation zu zahlen.

In den kommenden Tagen wird die Natur weiterhin ihre Lehrmeisterin sein. June wird lernen, dass jede Jahreszeit nicht nur Herausforderungen, sondern auch Chancen zur Heilung und Erneuerung bietet. Diese Erkenntnis wird sie auf ihrem Weg zur Selbstakzeptanz begleiten. Sie beginnt zu verstehen, dass der Wandel, den sie anstrebt, nicht nur ihre eigene Identität betrifft, sondern auch die Beziehungen zu den Menschen, die sie liebt. Die Verbindung zwischen Mensch und Natur wird für sie zu einem Symbol der Hoffnung und des Wachstums.

Während sie durch die Wiesen wandert, spürt sie, dass die Zeit gekommen ist, ihre Ängste loszulassen und den ersten Schritt in Richtung ihrer eigenen Transformation zu wagen. Der Weg mag steinig sein, aber die Schönheit der Natur um sie herum gibt ihr die Kraft, die sie braucht. June weiß, dass sie nicht allein ist, und dass der Wandel, den sie sucht, in greifbare Nähe rückt. Mit jedem Schritt, den sie macht, wird sie sich mehr und mehr ihrer eigenen Stärke bewusst.

7.3 Ein neuer Anfang wird greifbar, doch Zweifel bleiben

Auf dem schmalen Pfad im Wald, umgeben von den leuchtenden Farben der Natur, spürte June, wie ein Gefühl der Hoffnung in ihrem Herzen Wurzeln schlug. Die sanften Strahlen der untergehenden Sonne fielen durch die Blätter und malten goldene Muster auf den Boden. Es war, als ob die Welt um sie herum lebendig wurde, und mit jedem Schritt fühlte sie sich näher an dem Neuanfang, den sie so sehr ersehnt hatte. Doch trotz dieser strahlenden Aussicht nagten Zweifel an ihr, wie Schatten, die selbst im hellsten Licht nicht ganz verschwinden konnten.

June dachte an all die Lektionen, die sie in den letzten Wochen gelernt hatte. Der Weg zur Selbstliebe war kein gerader, einfacher Pfad, sondern ein steiniger Weg voller Herausforderungen und innerer Kämpfe. Sie hatte erkannt, dass Veränderung nicht nur das Streben nach etwas Neuem bedeutete, sondern auch die Akzeptanz dessen, was sie bereits war. Ihre Unvollkommenheiten, die sie einst als Makel empfunden hatte, waren nun Teil ihrer Identität geworden. Doch die Frage blieb: War sie bereit, den nächsten Schritt zu wagen? Würde sie die Unsicherheiten, die mit dieser Entscheidung einhergingen, akzeptieren können?

Die Erinnerungen an ihre Auseinandersetzungen mit Lena schossen ihr durch den Kopf. Ihre beste Freundin hatte sich zunehmend von ihr entfernt, und June konnte die Enttäuschung in Lenas Augen förmlich spüren, wenn sie über ihre Veränderungen sprach. Es war, als ob jede neue Erkenntnis, die June gewann, eine Mauer zwischen ihnen errichtete. Doch sie wusste, dass sie nicht zurückgehen konnte. Die Sehnsucht nach Veränderung war tief in ihr verwurzelt, und sie konnte nicht einfach aufhören, danach zu streben. Aber was würde das für ihre Freundschaft bedeuten? Und war es das wert?

Mit einem tiefen Atemzug schloss June die Augen und ließ die Geräusche des Waldes auf sich wirken. Das Rascheln der Blätter, das Zwitschern der Vögel und das sanfte Plätschern eines nahen Baches vermischten sich zu einer Melodie, die sie beruhigte. In diesem Moment erkannte sie, dass Zweifel ein natürlicher Teil des Wachstums waren. Sie waren nicht das Ende ihrer Reise, sondern vielmehr Wegweiser, die sie aufforderten, innezuhalten und zu reflektieren. Vielleicht war es in Ordnung, unsicher zu sein. Vielleicht bedeutete es nicht, dass sie versagte, sondern dass sie menschlich war.

Als sie die Augen öffnete, fühlte sie sich gestärkt. Der Wald, der einst ein Ort der Verwirrung und Angst gewesen war, war nun ein Symbol für ihre innere Transformation. Er erinnerte sie daran, dass jeder Baum, jede Blume und jeder Stein Geschichten von Wachstum und Veränderung erzählten. Diese Geschichten waren nicht immer einfach, aber sie waren notwendig. June wollte ihre eigene Geschichte schreiben, eine Geschichte, die nicht nur von ihren Ängsten, sondern auch von ihrem Mut geprägt war.

Ein sanfter Wind strich durch die Bäume und trug den Duft von frischen Blumen mit sich. June lächelte, als sie daran dachte, dass das Leben voller Möglichkeiten war. Sie war bereit, den nächsten Schritt zu wagen, auch wenn der Weg ungewiss war. Ihre Lektionen hatten sie gelehrt, dass wahre Stärke nicht darin lag, keine Angst zu haben, sondern trotz der Angst weiterzumachen. Und so machte sie sich auf den Weg, entschlossen, die Herausforderungen anzunehmen, die vor ihr lagen.

Doch während sie weiterging, nagte ein letzter Zweifel an ihr. Was, wenn sie nicht genug war? Was, wenn sie die Beziehung zu Lena nicht retten konnte? Diese Fragen würden sie wahrscheinlich noch eine Weile begleiten, aber sie war bereit, sich ihnen zu stellen. Sie wusste, dass sie nicht allein war. Der Wald, die magischen Wesen, die sie getroffen hatte, und die Erinnerungen an ihre Vergangenheit waren alle Teil ihrer Reise. Und während sie durch die schimmernden Lichter des Waldes schritt, spürte sie, dass sie nicht nur auf der Suche nach Veränderung war, sondern auch nach sich selbst.

Mit jedem Schritt wurde der Neuanfang greifbarer, und June war bereit, sich der Herausforderung zu stellen. Sie war entschlossen, ihre Lektionen zu akzeptieren und den Weg zur Selbstliebe zu gehen, auch wenn er steinig war. Und so setzte sie ihren Weg fort, voller Hoffnung und bereit, die Ungewissheit zu umarmen, die das Leben mit sich brachte.

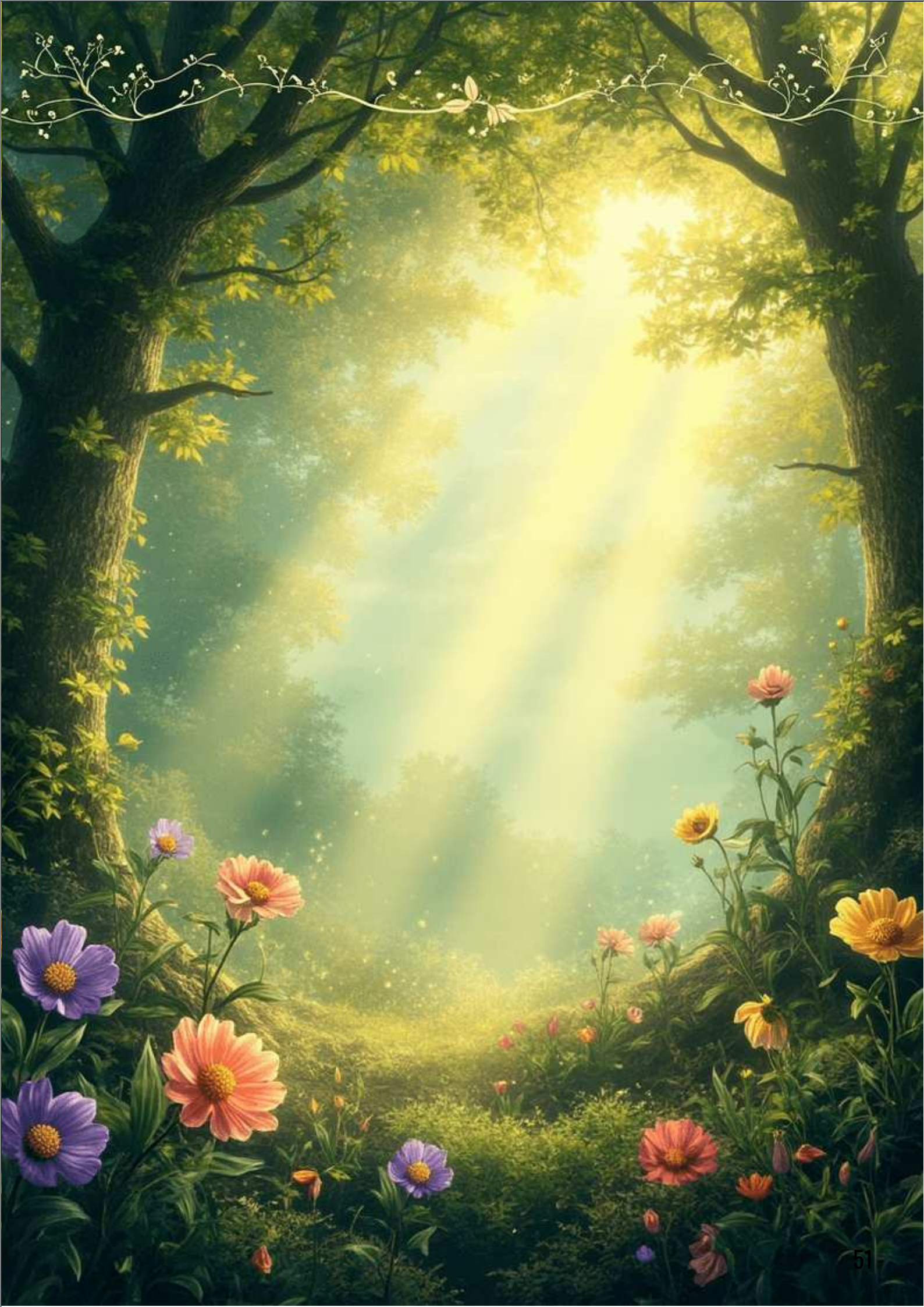

8
Rückkehr zur eigenen Identität

8.1 June trifft eine endgültige Entscheidung über sich selbst

Sanft legte sich der Abend über das kleine Dorf, während June am Rand des geheimnisvollen Waldes verweilte. Die letzten Sonnenstrahlen hüllten die Landschaft in ein warmes, goldenes Licht, das die Schatten der Bäume verlängerte und die Luft mit einem Hauch von Magie erfüllte. In diesem Augenblick verspürte sie ein tiefes Verlangen, das weit über bloße Neugier hinausging. Es war der Drang, sich selbst zu finden, sich zu erkennen und endlich zu akzeptieren, wer sie war.

Die Erinnerungen an die letzten Wochen schwirrten in ihrem Kopf. Der Wald hatte ihr so viel mehr gegeben als nur die Möglichkeit zur Flucht; er hatte ihr die Facetten ihrer Wünsche und Ängste offenbart. Doch je mehr sie entdeckte, desto mehr fühlte sie sich verloren zwischen den Erwartungen, die sie an sich selbst stellte, und dem, was andere von ihr erwarteten. Sie hatte oft geglaubt, dass Perfektion der Schlüssel zur Liebe sei, doch nun begann sie zu begreifen, dass es gerade ihre Unvollkommenheiten waren, die sie einzigartig machten.

Mit einem tiefen Atemzug trat June einen Schritt in den Wald hinein. Die Luft war kühl und frisch, ein Kontrast zu der warmen Umarmung der Sonne. Die Bäume um sie herum schienen lebendig zu sein, ihre Blätter flüsterten Geheimnisse, die nur die Mutigen hören konnten. June fühlte sich sowohl ängstlich als auch aufgeregt. War dies der Ort, an dem sie ihre wahre Identität finden würde? Würde sie hier die Antworten auf die Fragen finden, die sie seit so langer Zeit quälten?

Während sie tiefer in den Wald eindrang, umgab sie eine Stille, die fast greifbar war. Jeder Schritt auf dem weichen Boden ließ die Zweifel in ihrem Herzen leiser werden. Plötzlich blieb sie stehen, als sie eine Gruppe von Blumen entdeckte, die in einem strahlenden Blau blühten. Diese Blumen erinnerten sie an ihre Kindheit, an die unbeschwerten Tage, an denen sie mit Lena im Freien spielte und sorglos lachte. Ein Lächeln huschte über ihr Gesicht, aber es wurde schnell von einer Welle der Traurigkeit überlagert. Wie weit waren sie voneinander entfernt? Ihre Freundschaft hatte unter den Veränderungen gelitten, die June durchgemacht hatte, und die Unsicherheit nagte an ihr.

„Ich muss nicht perfekt sein“, flüsterte sie, als ob die Blumen ihr antworten könnten. „Ich darf Fehler machen. Ich darf ich selbst sein.“ Diese Worte fühlten sich wie eine Befreiung an, als ob sie einen schweren Mantel ablegte, der sie so lange erdrückt hatte. Sie erinnerte sich an die Lektionen, die die magischen Wesen ihr beigebracht hatten, und an die Kraft des Loslassens. Das Loslassen von Erwartungen, von der Vorstellung, wie sie sein sollte, um geliebt zu werden.

June schloss die Augen und atmete tief ein. Der Duft der Blumen vermischte sich mit dem erdigen Geruch des Waldes, und sie fühlte sich eins mit der Natur um sie herum. In diesem Moment erkannte sie, dass ihre Unvollkommenheiten nicht ihre Schwächen waren, sondern die Farben, die ihr Leben malten. Sie war nicht nur die Summe ihrer Fehler, sondern auch die Summe ihrer Träume, ihrer Hoffnungen und ihrer Erfahrungen. Und das machte sie zu dem, was sie war – einzigartig und wertvoll.

Als sie die Augen öffnete, war der Wald um sie herum nicht mehr nur ein Ort der Flucht, sondern ein Raum der Selbstentdeckung. Sie wusste, dass sie sich selbst umarmen musste, um die Liebe zu finden, nach der sie suchte. Die Beziehung zu Lena war wichtig, aber sie durfte nicht von der Meinung anderer abhängen. June musste lernen, sich selbst zu lieben, bevor sie die Liebe anderer annehmen konnte.

Mit neuem Mut setzte sie ihren Weg fort, entschlossen, die Herausforderungen anzunehmen, die vor ihr lagen. Sie war bereit, sich ihren Ängsten zu stellen und die Verantwortung für ihr eigenes Glück zu übernehmen. Der Wald war nicht nur ein Ort der Magie, sondern auch ein Spiegel ihrer Seele. Jede Wendung, jeder Schatten, jede Lichtung erzählte eine Geschichte von Transformation und Hoffnung.

„Ich bin genug“, murmelte sie, während sie weiterging. „Ich bin genug, so wie ich bin.“ Diese Worte hallten in ihrem Herzen wider und ließen sie stärker fühlen als je zuvor. June wusste, dass sie nicht perfekt sein musste, um geliebt zu werden. Sie war bereit, ihre Reise zur Selbstliebe fortzusetzen, und der Wald war ihr Verbündeter auf diesem Weg. Mit jedem Schritt, den sie machte, fühlte sie sich freier, als ob die Ketten der Selbstzweifel langsam zerbrachen.

2.2 Die Lektionen des Waldes hallen in ihrem Herzen

Im sanften Dämmerlicht des Waldes, wo die Schatten der Bäume wie geheimnisvolle Wächter standen, überkam June ein Gefühl von Ehrfurcht und Verwirrung. Die magischen Wesen, die sie begegnet war, schienen nicht nur ihre tiefsten Wünsche zu offenbaren, sondern auch die Ängste, die in den verborgenen Winkeln ihres Herzens lauerten. Sie fühlte sich wie ein Schmetterling, der zwischen den zarten Blüten des Lebens flatterte, unfähig, sich für einen Pfad zu entscheiden. Die Bäume um sie herum lebten, ihre Äste schienen Hände zu sein, die nach ihr griffen, als wollten sie sie zurückhalten oder vielleicht auch leiten.

„Was ist es, das ich wirklich will?“ fragte sie sich, während sie die Farben der Natur betrachtete, die sich um sie herum entfalteten. Jedes Blatt, jede Blume schien eine Antwort auf ihre Fragen zu haben, doch die Antworten waren so komplex wie die Emotionen, die sie durchlebte. Ihre Wünsche waren klar: Freiheit, Veränderung, ein Leben ohne Angst. Doch mit jedem Schritt, den sie tiefer in den Wald wagte, spürte sie, dass auch ihre Ängste lebendig wurden. Sie musste sich diesen Ängsten stellen, um wirklich wachsen zu können.

Die Lektionen, die der Wald ihr erteilte, waren nicht nur eine Aufforderung zur Transformation, sondern auch eine Einladung zur Akzeptanz. June erkannte, dass sie nicht nur ihre Wünsche annehmen konnte, sondern auch die Schatten ihrer Vergangenheit. „Ich muss meine Ängste umarmen“, murmelte sie leise, während sie den Boden unter ihren Füßen spürte. Der weiche, feuchte Boden erinnerte sie daran, dass das Leben immer in Bewegung war, dass nichts statisch blieb. „Wenn ich die Dunkelheit in mir nicht akzeptiere, kann ich das Licht nicht schätzen.“

Mit jedem Atemzug wurde die Verbindung zwischen ihr und der Natur stärker. Sie spürte, wie die Wurzeln der Bäume tief in die Erde drangen, und sie wollte sich mit ihnen verbinden. Diese Erkenntnis war sowohl befreiend als auch beängstigend. Sie wusste, dass sie, um ihre Träume zu verwirklichen, die Fesseln ihrer Ängste abwerfen musste. Doch was, wenn diese Ängste sie definieren? Was, wenn sie niemals die Freiheit finden würde, nach der sie suchte?

Die Erinnerungen an ihre Kindheit schossen ihr durch den Kopf. Momente des Glücks, aber auch der Traurigkeit, die sie geprägt hatten. June dachte an Lena, ihre beste Freundin, die sich zunehmend von ihr distanzierte. „Kann ich meine Träume verwirklichen, ohne Lena zu verlieren?“ Diese Frage nagte an ihr, während sie weiter durch den Wald wanderte. Die Bäume schienen ihr zuzuhören, ihre Rinde schimmerte im Licht der untergehenden Sonne, als ob sie ihr Mut zusprechen wollten.

„Ich muss die Vergangenheit akzeptieren“, flüsterte sie, als sie vor einem alten Baum stehen blieb, dessen Rinde tief eingeschnitten war. „Jede Narbe erzählt eine Geschichte.“ June berührte die raue Oberfläche und spürte eine seltsame Verbundenheit. Es war, als ob der Baum sie ermutigte, ihre eigenen Narben zu akzeptieren. Sie hatte immer geglaubt, dass sie perfekt sein musste, um geliebt zu werden, doch jetzt verstand sie, dass ihre Unvollkommenheiten sie menschlich machten.

Die Lektionen des Waldes hallten in ihrem Herzen wider. Sie war nicht allein in ihrem Kampf; die Natur um sie herum war voller Leben, voller Geschichten von Überwindung und Wachstum. „Ich bin bereit, meine Ängste zu akzeptieren“, sagte sie laut, als ob sie die Worte in die Luft schicken wollte, damit sie von den Winden des Wandels getragen würden. „Ich werde lernen, die Schönheit des gegenwärtigen Moments zu schätzen.“

Mit dieser neuen Entschlossenheit begann June, die Schönheit um sich herum zu sehen. Die Farben des Waldes schienen lebendiger, die Klänge der Natur harmonischer. Sie fühlte sich, als ob sie endlich einen Teil von etwas Größerem war. Der Wald war nicht nur ein Ort der Flucht, sondern auch ein Raum der Heilung. „Hier kann ich wachsen“, dachte sie, während sie sich auf den Weg machte, bereit, die Lektionen des Waldes in ihr Herz zu integrieren.

In diesem Moment wusste June, dass der Weg zur Selbstakzeptanz nicht einfach sein würde, aber sie war bereit, ihn zu gehen. Die Dunkelheit ihrer Ängste würde sie nicht länger gefangen halten. Stattdessen würde sie lernen, in der Dunkelheit zu tanzen und das Licht zu finden, das in ihr brannte. „Ich bin bereit für die Veränderung“, flüsterte sie, während sie weiter in die Tiefe des Waldes vordrang, auf der Suche nach dem, was sie wirklich war.

8.3 Ein Ausblick auf die Zukunft: Veränderung als Lebensweg

Am Rand des Waldes, der in der Dämmerung schimmerte wie ein geheimnisvoller Traum, stand June und ließ die Erinnerungen an ihre Reise durch diesen magischen Ort in ihrem Geist aufblühen. Jede Begegnung mit fantastischen Wesen und jede Entscheidung, die sie getroffen hatte, verwoben sich in einem kaleidoskopischen Spiel aus Farben und Emotionen. Es war, als hätte sie nicht nur den Wald, sondern auch sich selbst neu entdeckt.

In diesem Augenblick wurde ihr bewusst, dass Veränderung kein einmaliger Akt war, sondern ein fortwährender Prozess, der sich wie die Jahreszeiten entfaltete. Sie hatte gelernt, dass jeder Schritt, den sie gemacht hatte, jede Herausforderung, die sie überwunden hatte, sie näher zu dem Menschen brachte, der sie sein wollte. Ihre Ängste, die sie einst gefangen hielten, waren nun wie Schatten, die im Licht des Tages verblassten. Tief atmete sie ein und spürte, wie die frische Luft ihre Lungen füllte, während sie sich an die Lektionen erinnerte, die sie im Wald gelernt hatte.

„Es tut mir leid," flüsterte sie leise, als ob sie den Wind um Verzeihung bat. Diese Worte waren nicht nur für andere, sondern auch für sich selbst. Oft hatte sie sich für ihre Unsicherheiten und Zweifel geschämt, doch jetzt verstand sie, dass diese Teile ihrer Identität sie nicht definierten. Sie waren lediglich Stationen auf ihrem Weg zur Selbstakzeptanz.

Die Erinnerungen an Lena schossen ihr durch den Kopf. Ihre beste Freundin, die sie oft als Bedrohung für ihre Träume wahrgenommen hatte, war ein Teil dieser Reise gewesen. June wusste, dass ihre Freundschaft nicht ohne Herausforderungen war, aber sie fühlte auch, dass sie gewachsen waren. Es war an der Zeit, die Brücke zwischen ihnen zu reparieren, die durch Missverständnisse und Ängste gefährdet war. June war bereit, den ersten Schritt zu wagen, um das Band zu stärken, das sie miteinander verband.

Sie stellte sich vor, wie sie Lena an diesem Abend treffen würde, vielleicht an ihrem Lieblingsplatz am Fluss, wo das Wasser sanft über die Steine plätschert und die Natur sie umarmt. „Ich werde dir alles erzählen", dachte sie, „alles, was ich gelernt habe, und wie sehr ich dich brauche." Der Gedanke daran, ihre innere Welt zu teilen, ließ ihr Herz schneller schlagen. Es war eine neue Art von Mut, die sie nie zuvor gekannt hatte.

June wusste, dass der Weg vor ihr nicht einfach sein würde. Es gab noch viele Fragen, die beantwortet werden mussten, und viele Unsicherheiten, die sie konfrontieren musste. Aber sie war bereit, sich diesen Herausforderungen zu stellen. Der Wald hatte ihr gezeigt, dass es in Ordnung war, verletzlich zu sein, dass es Stärke erforderte, um die eigene Wahrheit zu leben. Und so nahm sie einen weiteren tiefen Atemzug, der die frische, kühle Luft des Abends in ihren Körper zog, und fühlte sich lebendig.

Die Sterne begannen am Himmel zu funkeln, und June sah hinauf, als ob sie die Möglichkeiten, die vor ihr lagen, einfangen wollte. Jeder Stern war ein Licht der Hoffnung, ein Zeichen dafür, dass es immer einen neuen Anfang gab, selbst nach den dunkelsten Nächten. „Veränderung ist mein Lebensweg“, murmelte sie und spürte, wie sich ein Lächeln auf ihren Lippen bildete. Sie war bereit, die nächste Etappe ihrer Reise anzutreten, mit all den Lektionen, die sie gelernt hatte, im Gepäck.

Mit einem letzten Blick auf den Wald wandte sie sich ab und machte sich auf den Weg zurück in die vertraute Welt, die sie so lange vermisst hatte. Ihre Schritte waren leicht, und das Gewicht der Vergangenheit schien sich zu lösen, während sie in die Zukunft ging. June wusste, dass sie nicht allein war. Die Erinnerungen, die sie gesammelt hatte, und die Menschen, die sie liebte, würden sie begleiten, wohin auch immer ihr Weg sie führen mochte.

In diesem Moment war sie bereit, die Herausforderungen anzunehmen, die vor ihr lagen, und das Abenteuer des Lebens zu umarmen. Veränderung war nicht das Ende, sondern der Anfang eines neuen Kapitels, und sie war entschlossen, es mit offenen Armen zu empfangen.

In einem kleinen, von sanften Hügeln umgebenen Dorf lebt June, ein Mädchen, dessen Herz vor Sehnsucht nach Veränderung brennt. Umgeben von der Farbenpracht der Natur und dem sanften Flüstern des Windes brodelt in ihr eine unstillbare Lust nach Transformation. Eines Abends entdeckt sie einen geheimnisvollen Wald, der nur bei Dämmerung sichtbar wird. Dort trifft sie auf eine Gruppe magischer Wesen, die ihr versprechen, ihre tiefsten Wünsche zu erfüllen – jedoch nicht ohne einen hohen Preis. Während June sich auf diese abenteuerliche Reise begibt, wird sie mit ihrer eigenen Identität konfrontiert. Ihre Träume und Ängste vermischen sich mit den Herausforderungen dieser fantastischen Welt. Besonders die Beziehung zu ihrer besten Freundin Lena gerät ins Wanken; Lena sieht in Junes Streben nach Veränderung eine Bedrohung für ihre eigene Sicherheit und Stabilität. Diese innere Zerrissenheit führt zu Konflikten und Missverständnissen zwischen den beiden Mädchen. Jedes Treffen mit den magischen Wesen bringt sowohl Hoffnung als auch Zweifel in Junes Leben. Sie erkennt, dass wahre Transformation weit über das Äußere hinausgeht; es ist ein Prozess des Loslassens und des Annehmens ihrer Unvollkommenheiten. In einem entscheidenden Moment steht June vor einer Wahl: Wird sie ihren Wunsch nach Veränderung um jeden Preis verfolgen oder lernt sie, die Schönheit ihres gegenwärtigen Selbst zu akzeptieren? Mit jedem Schritt durch den verzauberten Wald wird June zunehmend bewusst, dass der Weg zur Selbstfindung oft schmerzhaft ist und Mut erfordert. Die Natur spiegelt ihre innere Wandlung wider – vom sprießenden Frühling bis zum melancholischen Herbst – und zeigt ihr die verschiedenen Facetten des Lebens. Am Ende dieser magischen Reise steht June vor einer Entscheidung: Wird sie die Lektionen annehmen, die das Leben ihr gelehrt hat? Oder bleibt sie gefangen in der Illusion eines anderen Selbst? Während sich der Vorhang über ihre Geschichte senkt, hallt das Echo ihrer Entscheidungen im Herzen der Leser wider – eine eindringliche Erinnerung daran, dass wahre Transformation immer aus dem Inneren kommt und jeder Schritt auf diesem Weg zählt.